

kontakten

Personaltidning för LM Ericsson med dotterbolag · Nr 3 · Juni 1981 · Ärgång 42

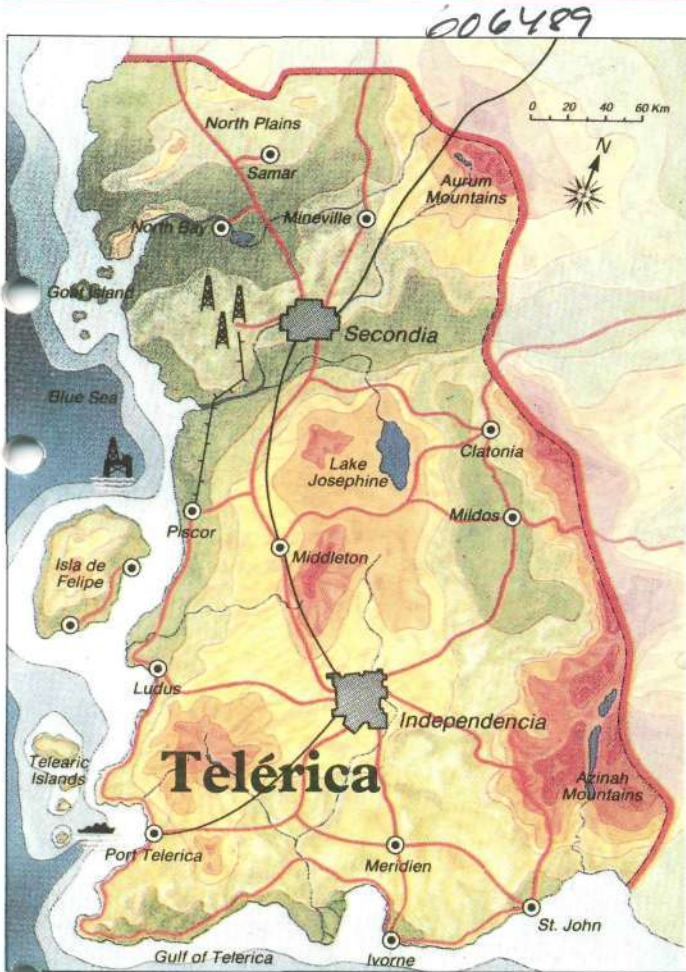

TELERICA

I slutet av april deltog Ericssonkoncernen i Sverige tillsammans med dotterbolag i Latinamerika i en stor teutställning i "Latinamerikas huvudstad" Miami, som ligger längst ut på floridahalvön i USA. Den pågick fyra dagar, samlade nära 2000 besökare och blev enligt samstämmiga uttalanden en verkligt fin framgång för koncernen.

Utställningen var på många sätt annorlunda

- det var en utställning där vi var störst
- det var den första riktad direkt mot den latinamerikanska marknaden och
- den hade Telérica-temat som grundidé.

Telérica är ett tänkt mindre land – ungefär dubbelt så stort som Schweiz – med förnämliga statsfinanser. Mycket tack vare oljan som rikligt flödar ur källorna. Avsevärda belopp anslås för att utveckla landet till ett högstående industrisamhälle.

Telenätet kommer således att kraftigt utökas och moderniseras. Andra kommunikationsproblem inom såväl den offentliga som privata sektorn ska också lösas.

Med hjälp av bl a skärmar, modeller i drift, produktinformation, bildspel, trycksaker, visade Ericssonkoncernen besökarna/kunderna på alternativa lösningar av kommunikationsproblemen. De latinamerikanska representanterna såg Teléricas problem som sina egna, och man fick här på ett helt nytt sätt underlag att lösa dem.

Reklamavdelningen på LME/HF är ansvarig för koncernens övergripande utställningsverksamhet. G O Douglas säger så här:

– Allt klaffade så gott som perfekt. Speciellt glädjande var att den stora satsningen på Telérica-idén gick hem, med råge till och med. Och att vår paviljong fick så många lovord för utförande och funktion. Men så har också alla helhjärtat ställt upp och jobbat fram ett resultat man kan vara stolt över.



Vår paviljong bestod av två delar: själva utställningen (ovan) samt en del i två plan för kundmottagning, konferenser, bildvisningar, förfriskningar o s v. I paviljongen tonade då och då Teléricas pampiga nationalsång ut från högtalarna och i vaser stod mängder av landets nejlikliknande nationalblomma i blandade färger. Landets flagga och andra nationalsymboler prydde också paviljongen. Allt framtaget enbart för Miami-utställningen.



*En SKÖN
SOMMAR*

önskar

KONTAKTEN

Bert · Lena · Göran



Så här ser dom ut! Medlemmarna i rockgruppen "Elvärket". Från vänster LM-aren Håkan Ek (X/Yga), Thomas Bartosz, Bo Svedberg och Nisse Berglund.

'ELVÄRKET'

i mördande konkurrens

Alla sätt är bra utom de tråkiga, finns det någon som har påstått en gång i tiden. Och det kan också gälla för t ex Ericsson-anställda, som vill ha en litet annorlunda fritid.

Håkan Ek på LME/HF är ett bra exempel – han håller igång så mycket på fritiden att han knappt har någon fritid alls.

Och vad har karlen för sig då? Jo, när inte ingenjör Ek jobbar som tecknare på X-divisionens ateljé, så är han musiker.

Närmare bestämt gitarrist i stockholmsgruppen "Elvärket". Ett rockband på uppåtgående. Vilket bekräftas av att de fått spela in tre skivor – två singlar och nu senast en mini-LP. Med egen musik och egna texter.

Då och då kan man få höra "Elvärket" i radion – åtminstone lokalt över Radio Stockholm. Och så långt är det inte många sk amatörband, som kommer.

Det var 1975 som gruppen "Elvärket" bildades. Den består av Håkan Ek (gitarr), Thomas Bartosz (gi-

tarr), Nisse Berglund (bas) och Bosse Svedberg (trummor).

Dansant rock

Bandet spelar, enligt Håkan, dansant rockmusik med inslag av blues, reggae och ska. De flitigaste text- och musikskrivarna är Bosse Svedberg och Nisse Berglund. Tomas och Nisse svarar för det mesta av solo-sången. Åtminstone på gruppens hittills enda LP. – Vi tar låtar utifrån också, sådana som vi gillar.

Den egna produktionen är med svenska texter, men bandet har även engelska texter på reportoaren. "Elvärket" behärskar mel-

lan 40 och 50 låtar. Vilket måste betecknas som ganska ovanligt, då det gäller ett tämligen okänt gäng.

Man har – eller rättare sagt får – ungefär en till två spelningar i månaden.

För skivomslagen på "Elvärkets" plattor svarar naturligtvis LME-tecknaren Håkan. Den längsta turnén hittills hade Åland som slutstation.

De flesta spelningar som "Elvärket" får är på pubar, privata tillställningar och föreningsfester. Inte minst därför är det ett plus med en stor reportoar och dansvänlig musik.

Svårt med spelningar

I själva Stockholm är det mycket svårt med spelningar för ett band som inte slagit igenom på allvar. – Det är också svårt att passa ihop spelningarna med jobbet, säger Håkan. – Roligast är att spela på dans-tillställningar.

– En annan sak som är

svår är att få tag på lokaler för repetitioner. "Elvärket" håller för närvarande till i ett gammalt 1700-talshus som snart ska rivas. Det ägs av föreningen "Violen" i Midsommarkransen.

– Vi repeterar två gånger i veckan. Det blir ca tre timmar varje gång. Då går det också igenom nytt material för kommande spelningar.

En skivinspelning gör man heller inte i en handvändning. Det tog t ex "Elvärket" en vecka att spela ut LP:n "Het Vinter". – För att klara av det måste man ta ledigt från jobbet. Nu var det här en sk mini-LP. En riktig LP tar minst dubbla tiden att spela in.

Hård konkurrens

Det är poppis att spela rock och dansmusik. Konkurrensen är mördande. För något år sedan gjordes en uppskattning av antalet band/orkestrar i Stockholm från källarband och uppåt. Man kom då fram till att det bara i kungliga huvudstaden finns omkring 2 000 musikgrupper!

– Det finns ett band i nästan varje kvarter, säger Håkan. Och alla drömmer om skivinspelningar.

– Aldrig har det förekommit så mycket musik som nu och så många grupper.

Precis som för etablerade grupper är det för "Elvärket" ofta svårt att få fram bra texter.

– Texter som säger något. Texter som det är poesi i, är vad vi menar med bra texter. Sedan kan de få handla om vad som helst.

Nästa större evenemang som "Elvärket" hoppas på är den stora rockfestivalen i Långholmsparken i Stockholm.

Göran Hannerz

OFFICIELLT

■ **ERICSSON.** Överingenjör **Carl-Henrik Ström** (DFe) har utnämnts till direktör i bolaget.



LME/DFe
Carl-Henrik
Ström

Den 1 maj tillträdde **Björn Troili** (X/SdC) befattningen som chef, CC, för Avdelningen för militär telekommunikation.



LME/CC
Björn
Troili

Direktionsavdelningen för marknadsfrågor (Df) fick den 1 maj en ny landindelning omfattande fem regioner.

● **Norden och Östeuropa** (Dfn) med **Bo Landin** (DFn) som chef.

● **Västeuropa** (utom Spanien) och **Nordamerika** (Dfe) med **Carl-Henrik Ström** (DFe) som chef.

● **Afrika och Mellanöstern** (Dfa) med **Lars Edmark** (Dfa) som chef. Ställföreträdare är **Olof Höstbeck** (Dfa).

● **Asien** (utom Mellanöstern) och **Oceanien** (Dfo) med **Lars Edmark** (Dfo) som chef. Ställföreträdare är **Ingemar Nilsson** (Dfo). Till region Dfo hör också den speciella gruppen för inbrytningsmarknader i Fjärran Östern. Chef som hittills är **Ingemar Mjöman** (DfbC).

● **Latinamerika och Spanien** (Dfl) med **Torsten Lindstedt** (Dfl) som chef.

Som chef för enheten Ad-

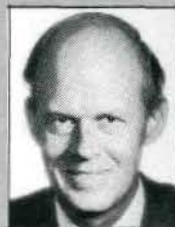

LME/DFf
Magnus
Lemmel

ministration, organisation och allmänna marknadsfrågor (Dff) har utsetts **Magnus Lemmel**. Han kommer närmast från en tjänst vid Sveriges Delegation vid de Internationella Organisationerna i Genève. Lemmels tjänstebeteckning är Dff.

Bo Landin är sedan 1 april ställföreträdare för **FD Lars Edmark**. Han behåller i denna befattning beteckningen YD.

Under förra året genomfördes en omfattande utredning av kundorderbehandling med tillhörande materialhantering inom moderbolaget.

Utredningen visade att den förändring av produktsammansättningen som skett under senare år innebär möjligheter till avsevärda förbättringar i order- och materialhantering.

Detta innebär väsentliga förändringar i nuvarande rutiner och fordrar därför en organisationsförstärkning.

Under införandefasen inrättas därför den nya befattningen **DpL** direkt underställd **PD Arne Mohlin**. Expeditionsavdelningen L underställs samtidigt **DpL**.



LME/DpL
och VC
Björn
Lundgren

Till **DpL** utsågs den 1 maj **Björn Lundgren**. Han kvarstår i sin nuvarande befattning som VC.

■ **SIEVERTS KABELVERK.** **Arne Ernbo** (fd LME/T/LxK) har tillträtt befattningen som chef (M/TC) för Produktavdelningen för tele- och optokablar inom marknadssektorn vid SKV.

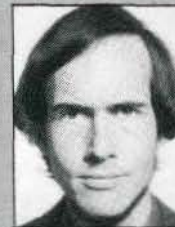

SKV/M/TC
Arne
Ernbo

UTLANDSTJÄNST

ARABEMIRATEN. **Stafan Brandt** är installationschef och kommer närmast från Bahrain. **Thomas Tilly** och **Jan Gustavsson** håller på med ett ca 5 månaders uppdrag som provare.

AUSTRALIEN. **Åke Jansson** är på korttidsuppdrag som AXB-provare.

BAHRAIN. **Klas Persson** har påbörjat ett 1-årsuppdrag som teknikhandledare för AXE.

BANGLADESH. **Claes-Olof Lundgren** arbetar som installationschef.

BOLIVIA. **Bo Westman** tjänstgör som säljingenjör.

COLOMBIA. **Mats Nilsson** arbetar med ASB-provning.

ENGLAND. **Gunnar Eriksson** är platschef för programmeringsverksamheten.

GUATEMALA. **Ove Jönsson** har påbörjat ett uppdrag som installationschef.

INDONESIEN. **Elis Spång** har flyttat från Spanien. Nu är han underhållskonsult på ett år.

IRAK. **Tommy Eriksson** tjänstgör som säljingenjör.

IRLAND. **Lars Watson** installerar den första AXE-stationen i landet.

MALAYSIA. **Lars Edvardsson** tjänstgör som chef för den publika marknaden.

MEXIKO. **Erik Goliath** är på korttidsuppdrag som ASB-provare.

SAUDI-ARABIEN. **Björn Edstav** är planerare hos TKS. **Sture Lantz** är underhållsingenjör. **Jonas Haak**

tjänstgör som chef för bokslut och budget. **Rolf Bèhel** har befattningen biträdande finanschef. **Rudi Omholt** tjänstgör som försäljningschef. **Karl-Arne Alsmar** är chef för "Inside Plant Department". **Martin Svensson** arbetar som dokumentationsingenjör.

SPANIEN. **Lars Jeansson** tjänstgör som säljingenjör.

TUNISIEN. **Bengt-Göran Nilsson** är chef för ekonomi- och administrationsavdelningen.

USA. **Gösta Ekholm** arbetar som säljingenjör.

SVERIGE. **Bengt Johansson** har avslutat uppdrag som provare i Bahrain.

Roger Karlsson har återvänt från provningsjobb i Kuwait.

Werner Trettham är klar med jobbet som provningschef i Jeddah, Saudi-Arabien.

Rolf Hedenström har lämnat Thailand efter fyra år som provningsingenjör för AXE-studier i Stockholm.

Bertil Lagerman (USA) tjänstgör på LMS/F/Ym. **Anders Fryklöf** (Saudi) tjänstgör på SRA/Fxf. **Stig Persson** (Saudi) tjänstgör på LME/X/Ude.

Lars G Eriksson (Saudi) är nu på LME/X/E. **Björn Bostrom** (Mexiko) är i tjänst vid SRA/P/Vo. **Lars Hellgren** (Mexiko) arbetar vid KS/VbaC. **Åke Schoultz** (Saudi) tjänstgör nu på LME/Dr.

Christer Elmhagen (Saudi) arbetar nu hos LMS. **Thomas Sjödin** (Saudi) tjänstgör på LME/T/Nk. **Lars-Gunnar Boman** (Mexiko) tjänstgör på LME/T/G.

AXE I FINLAND

Vårt finska dotterbolag, Oy LM Ericsson Ab, har fått en beställning på en stor digital AXE telefonstation från telefonförvaltningen Keski-Suomen Puhelin Osakeyhtiö i Jyväskylä. Ordersumman överstiger 20 miljoner kronor.

Första AXE-kunden i Finland var Åbo Stads Telefonverk. Därutöver har AXE-utrustning beställts av sju telefonförvaltningar i landet. Förvaltningarna i Finland har hittills beställt digital telefonstationsutrustning för totalt 250 000 linjer, varav Oy LM Ericsson Ab kommer att svara för över hälften av leveranserna.

STOR NÄTORDER FRÅN LIBYEN

Ett kontrakt på nätinstallationer i Dernaområdet, Libyen, har undertecknats mellan kommunikationsministeriet i Derna och LM Ericsson. Värdet på kontraktet rör sig kring 75 miljoner kronor.

Huvuddelen av materielen levereras från Sverige. Kontraktstiden är på 28 månader.

Sedan 1977 har LME tecknat kontrakt på nätinstallationer i Libyen på drygt 400 miljoner. Vi förväntar oss nya kontrakt inom nätsektorn för andra delar av landet.

ANSÖKAN OM STIPENDIUM

Senast den 30 juni vill **Styrelsen för Marcus Wallenbergs fond för vetenskaplig forskning och utbildning** ha ansökan om stipendium för 1981. För året står ett belopp av 500 000 kronor till förfogande.

Fondens syfte är att främja dels sådan vetenskaplig och teknisk forskning och sådan utbildning inom telekommunikationsområdet, som är eller kan bli av intresse för Ericsson-koncernen, dels sådan vetenskaplig forskning och utbildning

inom administrativa, juridiska och samhällsvetenskapliga kunskapsområden, som är av väsentlig betydelse för koncernen.

På anslagstavlor inom koncernen ska finnas uppsatt ett meddelande med alla upplysningar om Marcus Wallenbergs fond. KONTAKTEN hänvisar till detta anslag. Förfrågningar kan göras hos **Mikko Andersson** (LME/DkF), som har telefon 08/719 3369.

BEVILJADE STIPENDIER

Följande 62 anställda inom Ericssonkoncernen och televerket har tilldelats **resestipendier och andra bidrag för utbildning**. Beloppen varierar från 600 kronor upp till 5 500. Det högsta beloppet har tilldelats två televerkare i Stockholm resp Jönköping. Sammanlagt utdelades 130 800 kronor. Antalet inkomna ansökningar var 188.

LM ERICSSON

● STOCKHOLMSOMRÅDET

Magnus Alburg (X/Ujk) 1 200 kr för ADB/Inf-behandling vid universitet. **Jon Michael Bell** (MI/Rmb) språkstudier i Spanien (2 600 kr har tilldelats samtliga stipendiater oavsett land de ska studera språket i). **Annika Bergstrand** (G/Fn) språkstudier i Frankrike. **Göran Beskow** (X/Kxz) språkstudier i Spanien. **Bertil Bredby** (Xpk) språkstudier i Spanien. **Carl Brooling** (X/Fgb) språkstudier i Frankrike. **Barbro Bäckström** (Dktl) språkstudier i Spanien. **Jonas Cronqvist** (Dpue) språkstudier i Spanien. **Paul Dietrich** (X/Fvn) språkstudier i England. **Maria Gallaccio** (S/Tks) språkstudier i England. **Thomas Gustawsson** (TV/Vt 740) 1 200 kr för studier vid 4-årigt tekniskt gymnasium. **Sture Hallberg** (KhsC) språkstudier i England. **Jan Hulting** (X/Sud) språkstudier i England. **Ronald Ingman** (BO/Vt 619) 1 200 kr för studier vid tekniskt gymnasium. **Hans Johansson** (Phm) 3 500 kr för förkovran inom idrottsmedicin i USA (högsta stipendiebeloppet inom koncernen). **Bernt Karlsson** (X/Tdh) språkstudier i England. **Åke Carlsson** (T/Mri) 1 200 kr för studier vid elektrotekniska linjen, KTH. **Ann-Margret Kashef** (Ds) språkstudier i Spanien. **Marie Larsson** (Edm) 1 200 kr för matematikstudier vid Norra Latin. **Thomas Lundin** (X/Rod) språkstudier i Spanien. **Ulf Magnusson** (X/Odb) språkstudier i England. **Bengt Nilsson** (V/Tsp) språkstudier i Spanien. **Per Richardsson** (T/Nmi) språkstudier i England. **Kerstin Rolf** (Dfes) språkstudier i Tyskland. **Susanne Seblad** (Aom) språkstudier i England. **András Siklósi** (X/Kga) språkstudier i Frankrike. **Britt Sydäng** (Jts) språkstudier i England. **Lars-Jöran Westling** (X/Eft) språkstudier i Spanska. **Lars Widoff** (X/Thv) 1 200 kr för studier vid tekniskt gymnasium. **Jan-Wiktor Åberg** (Drr) språkstudier i Frankrike.

● LANDSORTEN

Gunnar Andersson (SÖ/Vt 851) 600 kr för studier vid 4-årig teleteknisk linje (komvux). **Håkan Andrén** (MÖ/MI/Edd) 1 200 kr för studier i informationsbehandling vid universitet. **Göran Cederholm** (MÖ/MI/FuB) språkstudier i Frankrike. **Leif Djerf** (NG/Vki) 800 kr för studier i elektronik (komvux). **Hans Fritz** (MÖ/MI/Rdi) språkstudier i Spanien. **Lars Ove Gustavsson** (KH/Vbv) 1 200 kr för universitetsstudier i företagsekonomi. **Christer Göransson** (MÖ/MI/Vt 734) 1 200 kr för ingenjörutbildning. **Torleif**

Hultin (KA/Kpe) 1 200 kr för universitetsstudier i elektronik. **Per Jemjeby** (KA/Vt 155) 1 200 kr för universitetsstudier i företagsekonomi. **Claes-Göran Niklasson** (MÖ/MI/Vmd) 1 000 kr för utbildning i administrativ databehandling. **Arne Nyström** (SÖ/Vkp) 600 kr för studier vid teleteknisk linje (komvux). **Gunnel Sjölander** (MÖ/MI/Vep) 1 200 kr för utbildning till marknadsekonom (DIHM). **Stefan Strand** (IK/VpC) 1 000 kr för studier i företagsekonomi för tekniker. **Dag Wallin** (MÖ/MI/Vt 734) 1 200 kr för studier i teknisk ADB vid gymnasium. **Jan-Erik Westh** (SÖ/Vt 855) 600 kr för studier vid 4-årig teleteknisk linje (komvux).

DOTTERBOLAG

Jan Andersson (RIF/C/TI) 1 200 kr för studier vid CTH, elektrotekniska linjen. **Evert Fredenwall** (EUA/Ket) språkstudier i England. **Sven-Olof Holmberg** (LMS/SV/Fa) språkstudier i England. **Anders Johansson** (EUA/Mrt) språkstudier i England. **Raimo Lähteenmäki** (SRA/Vt 3) 1 200 kr för studier i maskinteknik vid 4-årigt tekniskt gymnasium. **Rune Pettersson** (LMS/SS/Ai) 1 200 kr för studier vid E-sektionen, LTH. **Mats Peterström** (EUA/XppC) 3 000 kr för studier i USA (Project Management). **Ola Stillbäck** (LMS/SV/Ma) språkstudier i Frankrike.

TELEVERKET

Anne-Marie Bergström (Stockholm) 2 000 kr för stipendium av engelskt teledata. **Sven-Olof Höglund** (Falun) 1 200 kr för studier vid tekniskt gymnasium. **C-O Löfdahl** (Stockholm) 5 500 kr för att studera datakommunikation i USA. **Christer Råberg** (Jönköping) 5 500 kr för att studera marknadsföring av telefonsystem i USA. **Thomas Sjöstrand** (Falun) 1 200 kr för gymnasiestudier, NA-linjen. **Lennart Sundberg** (Falun) 1 200 kr för utbildning till teletjänstör (komvux). **Christina Westblom** (Gävle) 4 000 kr för att studera datorisering av teletjänster i Belgien och England. **Jan Åhblom** (Stockholm) 2 500 kr för att studera brittisk datakommunikationsorganisation. **Mikael Öberg** (Stockholm) 2 000 kr för studier vid Visingsö folkhögskola.

LM Ericssons stiftelse för främjande av elektroteknisk forskning har beviljat följande stipendier:

Harald Brusewitz (KTH) 3 800 kr för resa till Kanada. **Kjell Jeppson** (CTH) 2 000 kr för resa till England. **Magnus Knutson** (CTH) 2 000 kr för resa till England. **Peter Linnér** (CTH) 2 000 kr för resa till Holland. **Thorwald Andersson** (CTH) 3 400 kr för resa till Italien. **Lars Nielsen** (LTH) 5 000 kr för resa till USA. **Bengt Stavenow** (LTH) 4 000 kr för resa till Holland samt **Per Gunningsberg** (UU) 10 000 kr för studier vid UCLA i USA.

A-L Edestig, LME/PaC

REKRYTERING AV PERSONAL

"Det våras för teknikerna. Varje nybakad ingenjör har två till tre jobb att välja mellan" stod det den 21 maj i tidningen Vi i Industrien.

Ett så gynnsamt arbetsmarknadsläge har inte alla som skaffat sig teknisk utbildning, men för teletekniker och de med ADB-utbildning är detta en verklighet. Inte sedan 60-talet har vi upplevt något liknande.

Arbetet med koncernens rekryteringsfrågor har i år intensifierats och utökats. Det gäller framförallt vårmånaderna då tillgången på tekniker är störst. Man muckar från regementena, skolorna slutar o s v. Då vi ju inte är ensamma på arbetsmarknaden med behov av civil- och gymnasieingenjörer, programmerare och systemerare blir konkurrensen om dessa grupper knivskarp.

En speciell arbetsgrupp bildades i början av året för att genomföra en omfattande annonskampanj. Annonserna härintill är ett resultat av gruppens insats.

Helsidesannonsern "Och den ljusnande framtid är vår..." infördes i april i ett flertal tidningar dagen före mösspåtagningen. Affischer på samma tema och försedda med talonger har distribuerats för uppsättning och utdelning i skolorna. Temat återfinns i mindre, riktade annonser tex för verksamheten inom LME/X, om ADB-utbildning och om rotationsutbildning för civilingenjörer.

En helsidesannons har tagits fram i vilken vi söker personer med erfarenhet av arbetsuppgifter framförallt inom LMEs divisioner G och X. En annan annons frestar med rubriken "Raka spår mot framtidens signalsystem".

Annonserna har i hög grad uppmärksamats. "Och den ljusnande framtid är vår..." resulterade sålunda i omkring 110 svar. Bland dessa fanns 20 civilingenjörer, 30 gymnasieingenjörer samt ett 10-tal med ADB-utbildning. S-divisionens annons gav 35 intressanta svar.

Koncernens personalmän är ute på olika tekniska skolor på s k arbetsmarknadsdagar. Där berättas om vår högt utvecklade teknik, om

Den här annonsen publicerades dagen före mösspåtagningen, alltså onsdagen den 29 april.



Trettiofem intressanta svar gav den här annonsen om LMEs S-division.

vår omfattande utbildningsverksamhet samt om koncernens positiva inställning till rörlighet inom och mellan företagen.

Regementen besöks med liknande program. Dessutom har regementstädernas lokaltidningar annonser, vilka direkt vänder sig till våra muckande krigare. Vidare sätts affischer upp på regementena.

God kontakt hålls med arbetsförmedlingskontoren i landet och speciellt med de som ligger i Norrland; en landsända med alltför få nya arbetstillfällen.

Skolaktiviteterna börjar redan i grundskolan med SYO-besök (Studieinriktad Yrkes-Orientering) hos koncernen. Mer än 300 elever kommer årligen för att se fabriken på HF och ställa frågor. I årskurs 9 har vi PRYO-besök

Forts på sidan 7.

607333/6

"Välkommen åter till LME HANS WERTHÉN"

Orden ovan yttrade Jan Wallander sedan LM Ericssons årsstämma onsdagen den 3 juni invalt Hans Werthén i bolagets styrelse, där han ska bli ordförande efter framlidne Björn Lundvall. Det var den enda förändringen i styrelsens sammansättning.

Werthén anställdes hos LME 1959 och lämnade bolaget som produktionsdirektör 1967 för att bli VD i Electrolux.

Årets bolagsstämma hölls i vanlig ordning i Stockholmsmässans lokaler i Älvsjö utanför Stockholm. Omkring 300 aktieägare deltog i en mycket lugn och sensationsfri stämma under Jan Wallanders ordförandeskap.

Minnestal hölls över Björn Lundvall, vår styrelseordförande som i september förra året omkom i en bilolycka.

Speciellt uppmärksammas blev de LME-anställdas aktieägarförening med Werner Sundell och Olof Bager i spetsen för deras insatser för bättre skattemäs-

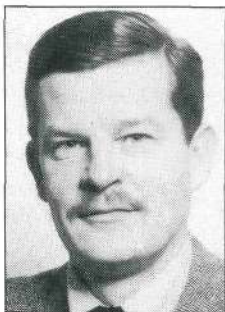

Vid styrelsemöte efter stämman utnämndes Jan Stenberg (LME/JD) till vice verkställande direktör.

siga villkor för aktiesparare i det egna företaget. Ett flertal aktieägare applåderade deras aktion som satte fart på aktiefondsparandet, medan andra (SSU) mer eller mindre kraftigt fördömde den här sparandeformen.

VD Björn Svedberg inledde sitt anförande med att berätta om vår massiva satsning på teknikutveckling; antalet tekniker och ingenjörer engagerade i utvecklingsarbete har ökat till nära 4000.

Beträffande AXE så kommer försprånget framför konkurrenterna sannolikt att minska under de närmaste åren. Med vidareutveckling av systemet ger det konkurrenskraft under resten av 80-talet och under hela 90-talet.

Men Ericsson är inte enbart AXE. Av största betydelse för framtiden är beslutet att hårt satsa på det snabbt expanderande området kontorskommunikation och -automation. Viktiga steg i den riktningen är t ex tillkomsten av företaget



Bolagsstämman har avslutats och Hans Werthén lämnar Stockholmsmässan i Älvsjö som nyvald styrelseledamot och blivande styrelseordförande i LME. Foto: Bo Binette, LME/HF.

Anaconda-Ericsson i USA samt förvärvet av Datsaab och Autotank. (I dagarna bildas ett dotterbolag till LME för privatmarknaden. Se nästa sida!)

VD ansåg att en nominell expansionstakt för koncernen på i genomsnitt 15 procent per år är möjlig att uppnå. För detta erfordras en avkastning på 14 procent på det totala arbetande kapitalet i koncernen. Det är 4-5 procent över senare års avkastning.

Björn Svedberg kom också in på värdet av en stabil

arbetsmarknad. Vi har inte råd med konflikter. Sådana äventyrar också förtroendet för vår förmåga att hålla givna leveranslöften.

Hittills i år har verksamheten utvecklats ungefär som väntat. En del av utlandsbolagen känner dock av åtstramningar som ländernas myndigheter tillämpar för att få bukt med inflation och bristande handelsbalans. Utvecklingen förespås bli fortsatt positiv för koncernen som helhet, om inga större valutaförändringar inträffar.

OLOFSTRÖMSFABRIKEN

Företaget har meddelat, att man önskar förhandlingar om nedläggning av LMEs fabrik i Olofström med omkring 260 anställda. Avvecklingen skulle ske i två etapper: en minskning inom det närmaste året med 100 anställda och ett upphörande av verksamheten årsskiftet 1982/83. Anställda som berörs av de här åtgärderna kommer att erbjudas arbete vid andra enheter inom koncernen.

Fabrikerna i Olofström och Örebro var som bekant nedläggningshotade för fyra år sedan, men gavs då en respittid på några år. Örebrofabriken har i år tagits över av dotterbolaget SRA.

Totalt sysselsätter LME i Blekinge 2400 personer. Verksamheten där inriktas nu alltmer mot elektronikproduktion. LMEs modernaste elektroniska abonnentväxlar kommer till största delen att tillverkas inom länet, och dessutom finns planer på att starta en ny verksamhet i Karlskrona för produktion av programvara.

DOTTERBOLAG FÖR PRIVATMARKNADEN

607030

LM Ericsson har inlett förhandlingar med de anställdas representanter om att största delen av Datasabaas IDS-division överförs till SRA Communications AB och att övrig verksamhet inom Datasabaas samordnas med LMEs G- och S-divisioner i ett nytt dotterbolag.

Målsättningen är att den nya organisationen ska börja fungera redan den 1 juli och vara helt genomförd vid årsskiftet.

Håkan Ledin (LME/HD) föreslås som VD i det nya dotterbolaget för privatmarknaden från den 1 juli. Gunnar Wedell (VD i Datasabaas) kommer då att biträda Datasabaas ledning i affärs- och marknadsfrågor.

Det nya dotterbolaget kommer att sysselsätta omkring 2500 personer i Sverige. Huvuddelen kommer från Datasabaas, men närmare 600 medarbetare bidrar S



Datasabaas huvudanläggning i Järfälla, 18 km nordväst om Stockholm.

och G med. Omsättningen i det nya bolaget beräknas till ett par miljarder kronor, men en mycket stark expansion förutses.

IDS-divisionen hos Data-

saas arbetar med avancerade flygledningssystem. Divisionen föreslås bli en ny affärsenhet inom SRAs H-division.

De här föreslagna föränd-

ringarna kommer att få följdverkningar för andra än de direkt berörda. Dessa blir i vanlig ordning föremål för förhandlingar med de anställdas representanter.

REKRYTERING AV PERSONAL

Forts från sidan 5.

(PRaktisk YrkesOrientering) under 14 dagar.

Lärlingsskolan vid LME/HF har varje år cirka 150 elever från årskurs 9. De får information om yrkesutbildningen, och vad den leder fram till.

När det är tid för linjeval vid de 4-åriga tekniska gymnasierna ställer vi upp med ett antal unga gymnasiingenjörer från företaget. Eleverna får då i skolan besked om vilka linjer som passar bäst för framtida jobb inom olika verksamhetsgrenar hos Ericssonkoncernen.

Vi håller vidare på med att förbereda oss inför PRAO (PRaktisk ArbetslivsOrientering), vilken kommer att vara helt genomförd läsåret 1982/83.

Under många år har mycket arbete lagts ned på att få lärare intresserade av att praktiskt delta i våra verksamheter inom verkstäder, laboratorier och kontor, s k arbetslivsoriente-

ring. Detta börjar nu ge resultat.

De tekniska högskolorna och de 4-åriga tekniska gymnasierna gör studiebesök hos oss. LMEs X-division har i år vid sex tillfällen ställt lärare till förfogande för en schemalagd undervisning för tredjekursarna vid KTH. Representanter från LMEs personalavdelning deltog för att svara på frågor.

När skolorna slutar kommer "sommarbarnen" till koncernens enheter över hela landet. Ärligen tar vi inom moderbolaget i stockholmsområdet emot mer än 200 sommarbarn och omkring 125 praktikanter. De här ungdomarna kan bli framtida medarbetare inom koncernen. Oavsett vilket, är det en självklarhet att vi på bästa sätt ställer upp för dessa ungdomar.

Jag sitter med som SAF-representant inom SSA-rådet (Samarbete Skola Arbetsliv). Rådet är bland annat en remissinstans vad gäller utbildning, praktik o s v. Här ser jag som en angelägen uppgift att visa ledamöterna hur arbetet inom industrin bedrivs och utvecklas vid såväl fabriker som på kontor.



ICC-medaljen överlämnas av kung Carl Gustaf till framlidne Björn Lundvalls hustru Patricia Lundvall. Foto: Rolf Adlercreutz.

Medalj postumt till BJÖRN LUNDVALL

Internationella handelskammarens (ICC) svenska nationalkommitté har postumt tilldelat LM Ericssons framlidne styrelseordförande Björn Lundvall sin förtjänstmedalj "för internationella insatser till gagn för svenskt näringsliv". Medaljen har tidigare delats ut till Marcus Wallenberg, Axel Ax:son Johnson och Gustav Forssius.

Motiveringen att tilldela Björn Lundvall förtjänstmedaljen lyder så här:

"Under många år medverkade Björn Lundvall aktivt och tålmodigt i arbetet inom ICCs kommission för multinationella företag (MNF). Han var också ordförande i nationalkommitténs referensgrupp för MNF-frågor och ledamot av dess arbetsutskott. Genom sitt intresse för och engagemang i diskussionen om de multinationella företagens roll och ansvar bidrog han påtagligt till att allt flera MNF-chefer i ökad grad blev medvetna om vikten av att företagen bidrar till att delta i och nyansera debatten och inte nöjer sig med att passivt sitta på de anklagades bänk. Balanserad saklighet och en osviklig känsla för rent spel präglade i hög grad Björn Lundvalls insatser."

Utdelningen ägde rum vid nationalkommitténs årsmöte den 25 mars. Kung Carl Gustaf överlämnade medaljen till Björn Lundvalls maka Patricia Lundvall.

Förtjänstmedaljen präglas i åttonde storleken i guld eller förgyllt silver. Den utdelas restriktivt och endast till personer, vilka gjort betydelsefulla insatser för svenskt näringsliv på det internationella fältet.

I statuterna för förtjänstmedaljen sägs, att den "endast undantagsvis och på särskilda grunder" utdelas till icke svensk undersåte.

Så har ej heller skett utan det är endast tre svenskar som tidigare förärats medaljen, nämligen Marcus Wallenberg, Axel Ax:son Johnson och Gustav Forssius i nämnd ordning.

Bert Ekstrand

SILVERPLAKETTÖRER

De växte upp när det var ont om arbete. Började tjäna sitt levebröd i femtonårsåldern. Och har stannat kvar på samma arbetsplats i 45 år. I april fick de silverplaketter för "lång och trogen tjänst" inom Ericssonkoncernen, Nils Forsström vid Sieverts Kabelverk (SKV) i Sundbyberg och Gösta Grundin vid LM Ericsson i Stockholm.

Som liten pojke sprang han "barfota i koskiten" bland kolonistugorna på den vackra ängen och plockade bär. Idag promenerar 61-åriga Gösta Grundin i kvarteren runt LM Ericssons huvudfabrik och minns hur det såg ut innan moderbolaget flyttade till Mid-sommarmarkransen. För i Mid-sommarmarkransen har han bott i hela sitt liv.

– Här var rena rama landet. Spårvagnen gick in till stan, men vi som inte hade tillräckligt med pengar, fick gå.

Gösta fick först ett säsongarbete med 17 kronor i veckan vid LMEs gamla pupinverkstad i Stockholm. Så blev han fast anställd, och när huvudfabriken stod klar 1940 började Gösta i packrummet. Där blev han elva år senare förman. Och 1968 flyttade man till nuvarande Centrallagret i Huddinge, där Gösta finns idag.

– Det är svårare att vara förman och leda arbetet idag. Förr höll de anställda ihop mer. Det gick lätt att få folk till helgarbete om det behövdes. Idag tänker alla bara på sitt arbetsområde, summerar Gösta, som alltid



Gösta Grundin, LME/CL.

har trivts med rörligt arbete.

– Då håller man kroppen i form och äter bra, säger han.

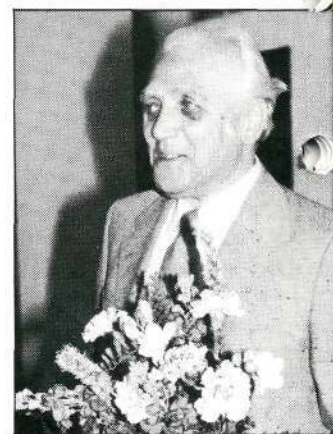

Nils Forsström, SKV/SG.

Efter fem års expedierande i affär, var Nils Forsström trött på att arbeta helger och sena kvällar. Och eftersom fadern var anställd vid Sieverts Kabelverk i Sundbyberg var det naturligt att också sonen började där.

Först blev det telefonkabelprovning och därefter materiallaboratoriet, där Nils har stannat kvar under alla år. Studier i maskinteknik samt verkstadspraktik har utgjort en bra grundutbildning för labbjobbet. Det nuvarande arbetet består mest av hållfasthetsbestämningar och metallurgiska undersökningar.

Nils har alltid trivts bra på SKV. "Jag skulle kunna skriva en bok om mina år vid företaget", säger han.

– Men turerna som nu lett till nedläggning av produktionen i Sundbyberg har varit jobbiga. Nu är det som om vi alla har tappat gnistan.

Lena Fieber

När fabrikena STÅR



TOMMA...



Text: Lena Fieber

När fabrikena semesterstänger i sommar, stannar på många håll en liten skara människor kvar på arbetet. Med folktomma lokaler och avstängda maskiner passar de på att se över verkstadsutrustning och fastigheter. Man rengör och reparerar, målar och installerar. Eller också praktiseras jourtjänst: "Någon kommer hit varje dag för att titta till fabriken och vattna blommorna", som en platschef beskriver det.

Under industrisemestern fortsätter arbetet på LM Ericssons nya kontorshus i Mölndal, vilket står klart i oktober. Med sina 7000 kvadratmeter och 195 kontorsrum, är kontorshuset – när det gäller nybyggnader – det största som byggts sedan 1977 (Kista och Kungens Kurva).

LM-tjänstemännen i Mölndal har länge lidit av trångboddhet. En tredjedel av de drygt 1100 tjänstemännen har varit utspridda i som mest ett 15-tal hyrda lokaler. I och med det nya kontorshuset får man nu möjlighet att samla de anställda under ett tak samt utöka personalen.

LME/HF

- Ombyggnad av huvudporten. Klart i september.
- Ommålning av hälsovårdens lokaler.
- Byte av ventiler på vattenledningsnätet.
- Installation av köldbärarsystem inför flyttningen av ankomstkontrollen från Älvsjöanläggningen.
- Installation av ny sprutbox samt anläggning för utsuget i lackeringen.
- Installation av plastin-gjutningsmaskin. Påbörjades i våras.
- Ommöblering på Vt 17 på grund av ny arbetsrotation.

LME/ÄL

- Installation av foderrör i skorstenen.

LME/IK

- Installation av ytbehandlingsutrustning.
- Ombyggnad av maskin på grund av konstruktionstekniska krav.
- Verkstadsgolv repareras.

LME/IN

- Verkstadsgolv repareras.
- Installation av ventilationssystem vid ankomstkontrollen.

LME/ÖS

- Provning av ASB-växlar.

LME/NG

- Installation av nya liner i före detta förråd.

LME/OH

- Omläggning av verkstadsgolv.
- Ombyggnad av arbetsplatser.

LME/KH

- Installation av värmeåtervinningsutrustning i fläktrum.
- Skyddsbyggnad av förgyllningsmaskin.

LME/KA

- Flyttning av telefonapparatillverkningen till an-

nan byggnad.

- Flyttning av två komponentförråd.

*

SIEVERTS KABELVERK

- Flyttningen av delar av fabriken i Sundbyberg till Falun intensifieras.

DATASAAB

- Arbetet med den nya byggnaden för produktion och lager i Järfälla fortsätter. Bygget klart i november.

TIDER FÖR VERKSTADSSEMESTERN

KONTAKTEN har gjort en sammanställning över vilka veckor årets verkstadssemester infaller vid moderbolagets och dotterbolagens fabriker runt om i landet. Boråslagret och Avdelningen för installation och underhåll vid LME samt Selga och LM Ericsson Telemateriel (LMS) har verksamheten igång under hela sommaren.

Den 29 juni–17 juli (tre veckor): Huvudfabriken samt Tellusfabriken vid LME, LME i Delsbo, Sundbyberg och Söderhamn, Datasaab i Linköping och SRA Communications AB/Örebro.

Den 29 juni–24 juli (fyra veckor): Ingelstafabriken vid LME, LME i Karlskrona, Katrineholm, Norrköping, Ronneby samt Vedeby.

Den 6–24 juli (tre veckor): Centrallagret vid LME, LME i Borås, Kristianstad, Mölndal, Oskarshamn, Visby samt Östersund liksom Datasaab i stockholmsområdet.

Den 6–31 juli (fyra veckor): LME i Bollmora och Olofström, RIFA, Sieverts Kabelverk, SRA Communications AB samt Thorsmans (TCN).

Den 13–31 juli (tre veckor): LME i Karlstad.

Den 13–17 juli (en vecka): Älvsjöfabriken vid LME.



"Hemma med familjen..."

Lars Marmgren, ingenjör som arbetar med marknadsföring på LM Ericssons division för försvarselektronik i Mölndal:

– Jag har semester fyra veckor från midsommar. Då ska jag vara hemma med familjen, spela golf, sköta om huset... ja, ha det lugnt och skönt.

– Jag tror att man behöver en längre sammanhängande semester för att hinna varva ned från jobbet.



"Tjusts skärgård..."

Birgitta Hallding, arbetar med systemprogramvara för datakommunikation vid Datasaab i Linköping:

– Jag har semester tre veckor från slutet av juli. Vi – min man och våra barn – ska segla och vara i sommarstugan i Tjusts skärgård.

– På semestern vill jag nollställa mig. Slippa passa tider, gå upp med solen och i säng tidigt...



"Utanför Strängnäs..."

Karl-Erik Eriksson, chef för LM Ericssons fabrik i Visby:

– Jag ska ha semester fyra veckor från andra veckan i juli. Då ska min fru och jag vara på sommarstället utanför Strängnäs.

– Jag tycker om att ha sysselsättning på semestern. I sommar ska jag t ex bygga till stugan.



"Leningradsresa..."

Dorothy Johansson, arbetar kvällar vid LM Ericssons fabrik i Karlskrona:

– Jag är ledig fyra – fem veckor från midsommar. Inget är planerat, förutom sällskapsresan till Leningrad med en arbetskamrat. Annars ska jag bara koppla av med familjen, hälsa på släktingar och vänner. Cykla till badstranden med barnen...



"Kanske charterresa..."

Jörgen Holgersson, reparationsverkstaden vid LM Ericssons fabrik i Östersund:

– Jag har semester tre veckor från mitten av juli. Fjärde veckan sparas till älgjakten. Vad vi, min tjej och jag, ska göra är inte bestämt. Det kanske blir charterresa en vecka, för att säkert få sol!

– Den bästa semestern är oplanerad. Det är skönt att bara känna friheten, att få göra vad man vill.



"Bor på bondgård..."

Siv Nilsson, arbetar vid kontrollen hos Thorsmans (TCN) i Nyköping:

– Jag är ledig fyra veckor i juli. Vad vi – min man och vår lille grabb – ska göra vet vi inte. Eftersom vi bor på en gammal bondgård, har vi redan en sommarstuga på landet! Några dagar bilar vi väl runt...

– Det spelar inte så stor roll vad man gör på semestern, huvudsaken är att man får koppla av från jobbet och vara med familjen.



"Norr om Kalmar..."

Ronnie Petersson, förman för reparationsverkstaden vid RIFA i Kalmar:

– Jag har ledigt fyra veckor från mitten av juli för att vara med familjen i sommarstugan, norr om Kalmar. Vi fiskar, solar och badar... Några dagar åker vi till Stockholm eller Göteborg för att gå på Tivoli med barnen.

– På semestern tar jag dagen som den kommer; ingenting är inrutat och det finns ingen klocka.



"Sverige och utlandet..."

Evy Moltkesson, sekreterare på försäljningsavdelningen vid LM Ericssons division för abonnentutrustningar i Stockholm:

– Jag har semester två veckor på försommaren respektive sensommaren. Först åker jag till mina föräldrar i Hälsingland och sedan utomlands till någon badort, vilken vet jag ännu inte.

– Jag kan gärna arbeta med något på semestern, bara det skiljer sig från förvärsarbetet. Förra året var jag tre veckor utomlands på språkkurs. Det var perfekt.



"Härbre i Dalarna..."

Sigurd Johansson, arbetar i verkstaden vid Sieverts Kabelverk i Sundbyberg:

– Vi stänger igen här fyra veckor i juli. På semestern tar min fru och jag tåget till Varberg, där vi har hyrt ett rum. Sedan beger vi oss till Dalarna, där släkten bor och där vi har ett härbre.

– Svårt resa runt i Sverige utan bil? Nejdå, alla vi känner har ju bil så vi blir mötta vid stationerna vart vi än kommer!



"Stuga i Medelpad..."

Karin Holmlund, kontorist vid SELGA i Sundsvall:

– Jag är ledig tre veckor i juli. Då ska min man och jag – barnen är utflugna – vara i sommarstugan väster om Sundsvall. Arbeta på tomten, plocka bär, cykla, ro...

– Sverige är ett underbart land att semestra i, men i händelse av en regnig sommar, sparar vi två veckor till utlandsresa i höst.



KLOCKTIDER i Europa



Sverige var bland de första länderna i världen som vred fram klockan en timme för att spara lyse och ta till vara dagsljuset. Den svenska regeringen utfärdade den 12 maj 1916 en kungörelse om att sommartid skulle gälla mellan 15 maj och 30 september. I Storbritannien hade man redan i början av seklet funderat på att införa sommartid, men det dröjde till 17 maj 1916 innan en lag om "Day-light saving" antogs.

Det var meningen att Sverige skulle ha haft sommatid också 1917, men det avstyrades efter protester från jordbrukarna. Under andra världskriget hade Danmark och Norge sommartid, men i Sverige blev det inte aktuellt med sommartid igen förrän i fjol, då nästan hela Europa införde sommartid.

Man har strävat efter en gemensam sommartidsperiod i Europa, men fortfarande har några länder egna perioder. Storbritannien och Irland har av tradition en längre sommartidsperiod – det har man också i år.

Tre nya länder

Nya länder med sommartid är i år Finland, Schweiz och Sovjetunionen. Finland och Schweiz följde den allmänna europeiska övergången den 29 mars, medan Sovjetunionen väntade till den 1 april. I Europa är det endast Island, Jugoslavien och Turkiet som inte ändrar klockan över sommaren.

Sedan 1968 har dock Island faktiskt "ständig sommartid". Då införde man nämligen samma tid som Storbritannien (1 timme efter Sverige) trots att ön geografiskt sett ligger en timme längre västerut. Även Turkiet har "ständig sommartid". Det har för övrigt också Sovjetunionen. Så när Sovjet i år för första gången flyttade fram klockan en timme under sommaren ligger man två timmar före sin "sanna soldit".

Även utomeuropeiska länder har sommartid. I USA och Kanada flyttades klockan fram en timme under tiden 26 april – 24 oktober. På södra halvklotet har man sommartid när vi har vinter; Australien och Nya Zeeland tillämpar sommartid 25 oktober – 6 mars.

En sekund fattas

Fröken Ur styrs via tidssignalen av ett atomur i en källare på televerkets huvudkontor i Farsta – Sveri-

ges officiella "riksmätplats för tid och frekvens". Felmarginalen för Fröken Ur är en hundradels sekund.

År 1967 fastställdes den nya definitionen av en sekund som varaktigheten av 9 192 631 770 svängningar hos den radiostrålning som inducerar en viss energiövergång i cesium-atomen, dvs får en elektron som kretsar kring atomkärnan att byta läge. Den nya atomsekunden är ett medelvärde av den astronomiskt bestämda sekunden för 1700- och 1800-talen. Nu finns det atomur som skulle behöva 300 000 år på sig för att gå fel en sekund.

Jorden behöver däremot bara ett år eller så för att "gå fel" en sekund. På grund av variationer i jordens rotationshastighet måste man då och då lägga till en skottsekund för att atomtiden och den astronomiska tiden inte skall avvika från varandra. Det inträffar nu vid halvårsskiftet. Kl 02.00.00 den 1 juli stannas klockan en sekund för att gå rätt. Det blir den 20:e skottsekunden sedan 1958.

En miljard samtal

Det är samma nummer till Fröken Ur i hela landet – 90 510 – och det kostar alltid bara en markeringsavgift (20 öre) även om man lyssnar till upprepade tidsbesked. Minst åtta besked hinns med innan automatiken kopplar ned samtalet.

Det görs omkring 60 miljoner anrop till Fröken Ur varje år. Det motsvarar över 160 000 anrop per dag eller drygt 100 i minuten. Men när trafiken är som intensivast vid 7–8-tiden på vardagsmorgnarna är antalet mångdubbelt större. Sedan starten har över en miljard samtal rings till Fröken Ur.

Bend

NORMAL- och SOMMARTIDER

KLOCKAN 1100

29 mars - 26 sept
PORTUGAL

29 mars - 24 okt
IRLAND

STORBRIANNIEN

Ingen sommartid
ISLAND

KLOCKAN 1200

29 mars - 26 sept

BELGIEN

DANMARK

FRANKRIKE

ITALIEN

LUXEMBURG

NEDERLÄNDERNA

NORGE

POLEN

SCHWEIZ

SPANIEN

► SVERIGE

TJECKOSLOVAK

UNGERN

V/Ö-TYSKLAND

ÖSTERRIKE

31 mars - 20 sept

MALTA

1 maj - 30 sept (ca)

ALBANIEN

Ingen sommartid

JUGOSLAVIEN

KLOCKAN 1300

29 mars - 26 sept

FINLAND

GREKLAND

RUMÄNIEN

5 april - 26 sept

BULGARIEN

Ingen sommartid

TURKIET

KLOCKAN 1400

1 april - 30 sept

BALTICUM

MOSKVA



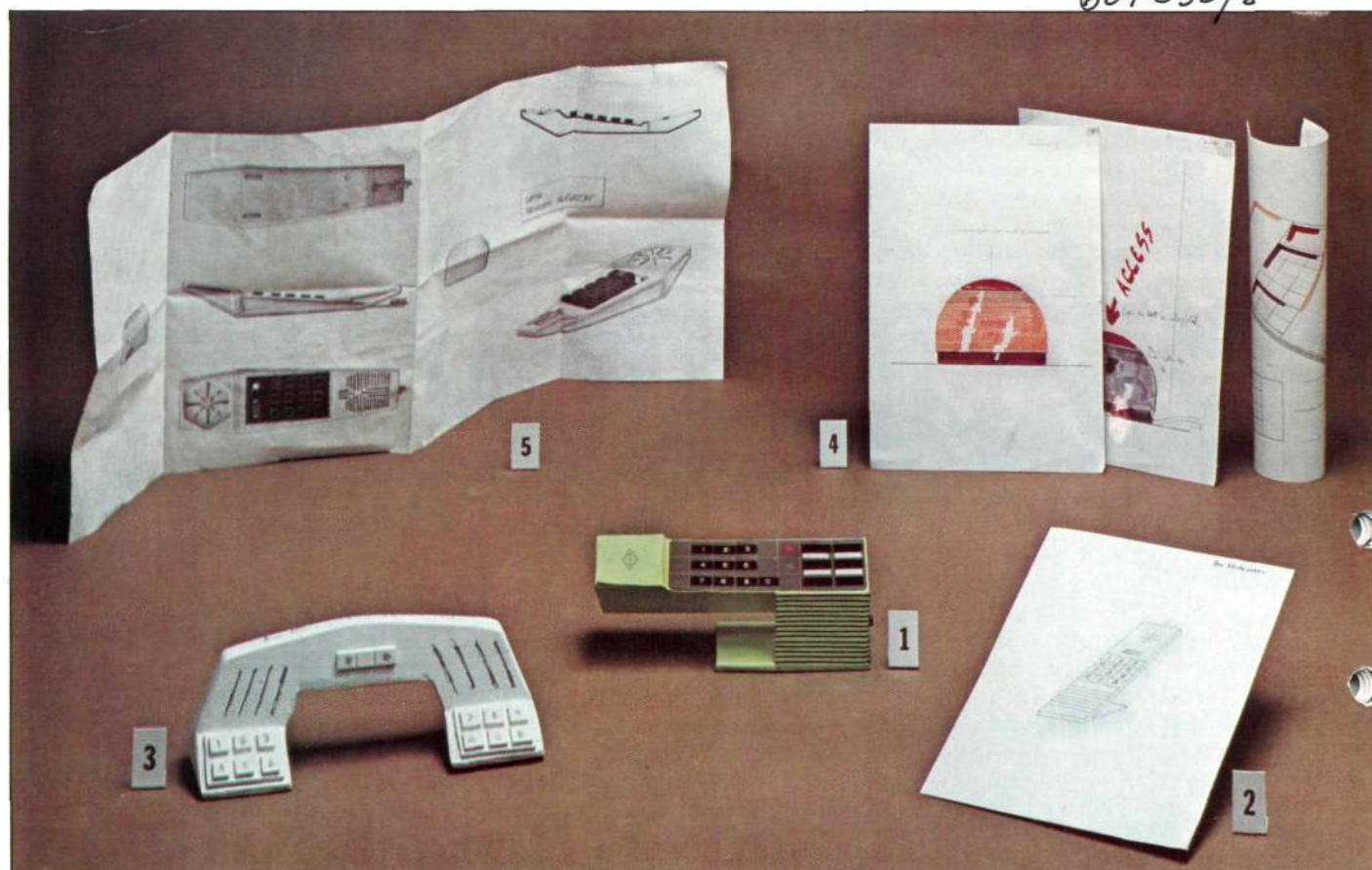

LMS idétävling om framtidens SNABBTELEFON

Förslaget "Stormanöver" innebär en kasaförstärkning på 15 000 kronor för Åke Bäckström från SRA. Hans idé om hur framtidens snabbtelefon ska vara beskaffad be-

lönades nämligen med 1:a pris i LMS "Newcom"-tävling, vilken resulterade i närmare hundra förslag från medarbetare inom koncernen i sjutton länder.



De fem jurymedlemmarna – alla från LMS – är imponerade av det stora intresset för tävlingen både vad gäller antalet inlämnade förslag som deras internationella spridning. Bidrag har kommit från Australien, Brasilien, Danmark, Ecuador, Finland, Frankrike, Italien, Kenya, Mexiko, Norge, Schweiz, Spanien, Storbritannien, Sverige, USA, Västtyskland och Zambia.

Juryn uttalar också sin respekt för deltagarnas engagemang, skicklighet och idérike-dom.

Åke Bäckström, 43-årig ingenjör och konstruktör hos SRA, mottar prischecken på 15 000 kronor av Per Olof Åkerberg, VD i LMS.

607333/7

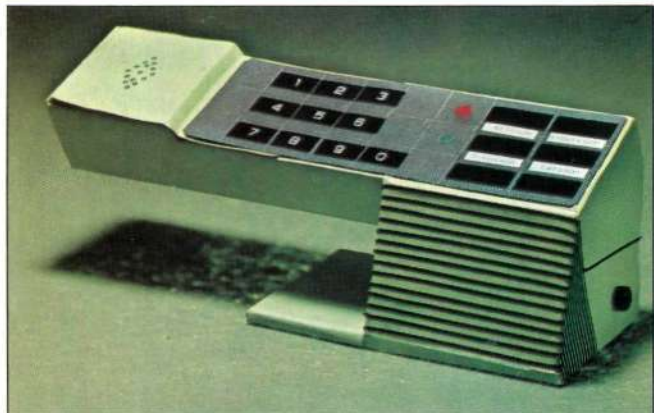

1:a pris 15 000 kronor
ÅKE BÄCKSTRÖM, SRA, Kista

"Förslaget med motto "Stormanöver" har en för snabbtelefoner ny och funktionellt användbar form med en praktisk lösning av högtalarens och mikrofonens placering."

2:a pris 10 000 kronor
HARRI HAAPAJOKI, LMF, Finland

"Förslaget med motto "Den blinda ankan" representerar i all sin enkelhet ett nytänkande med en tunn och plan platta som apparatkropp och strikt ren profil."

3:e pris 5 000 kronor
D E KIRBY, Storbritannien *)

"Förslaget med motto "Le Pont" är ett radikalt nytt och friskt formgrepp för en högtalande och samtidigt lyftbar, lågtalande snabbtelefon."

4:e pris 5 000 kronor
ANDERS JUNBORG, LME/TN/X/Uh

"Förslaget med motto "Demostenes" är en okonventionell formlösning med intressanta funktionsförslag."

5:e pris 5 000 kronor
CARLOS GARCIA DE CECA, LME, Spanien

"Förslaget med motto "Aligator" har en raffinerad och spännande profil med dekorativa element."

*) Mr Kirby är "Manager of the Central Servicing Depot", Telephone Rentals Ltd, Milton Keynes.

SKØLM

Ovanstående kombination av bokstäver och en sifra är välkänd bland de medarbetare, som har sändaramatörradio som hobby. Rubriken utgör nämligen anropssignalen för radiostationen, som finns på 17:e våningen i tornet på LME/HF och som tillhör LMEs amatörradioklubb.

Klubben bildades 1973 och har ett 100-tal medlemmar, huvudsakligen inom stockholmsområdet. Vid några LME-enheter finns lokala klubbar, till exempel SRA i Kista och LME i Borås med vilka samarbete äger rum.

Klubbstationen i HF-tornet omfattar en radiostation för 2-metersbandet och en för kortvågsbanden. Båda har under senaste året kompletterats med så kallade slutsteg. Detta i kombination med vridbara riktantennor har ökat räckvidden och möjligheterna att nå även "rara" DX-stationer; det är sådana stationer som ligger långt bort.

500 QSL-kort

Radioamatörer, vilka arbetar inom Ericssonkoncernen i Sverige eller utomlands, kan beställa 500 QSL-kort per år. Det är ett specialritat kort för LM-amatörer, där anropssignal, namn och adress trycks individuellt. Kortet återges nedan.

Beställningar görs via lokal LME-klubb eller direkt till LMEs amatörradioklubb, 126 25 Stockholm. För de LME-anställda utomlands, vilka inte är medlemmar, uttages en avgift av 15 svenska kronor eller 3 USA-dollar. Avgiften bör bifogas beställningen.

Radio- eller brevkontakt

Klubben vill gärna komma i kontakt med koncernanställda per radio eller brev, var de än befinner sig i världen, bland annat för att komplettera "LME Ham Call Back".

Vanligtvis är radiostationen på LME/HF i trafik vardagar under april – september mellan 0930 – 1030 och under oktober – mars mellan 1030 – 1130. Tiderna är i "Universal Time" (GMT). Frekvenser är på 2-metersbandet 145.425 MHz och på kortvåg 14.325, 21.325 samt 28.825 MHz ± QRM.

Erik Hyllander, LME/HF

SKØLM

Ericsson Group Radio Amateurs
 c/o LM Ericsson
 S-126 25 STOCKHOLM
 Sweden



GTH-loc. IT80c

THE ERICSSON GROUP
 TELECOMMUNICATIONS WORLD WIDE
 Our business is to put people on speaking terms

NYTT ID-KORT

för oss i dataåldern

Äntligen! Nu kommer det nya ID-kortet, som så många Ericsson-anställda väntat så länge på. Ett kort som både kan användas i bank, post och detaljhandel samt för våra egna företagsinterna behov.

Efter ett omfattande kommittéarbete kom nämligen Standardiseringskommissionen den 1 april ut med en svensk standard för identitetskort i kontokortsformat – dvs 54 x 85 mm.

Dagen innan, den 31 mars, kunde därför koncernens säkerhetschef **Hans Wermdalen**, som deltagit i standardiseringsarbetet, i koncernföretagsnämnden informera om det nya kortet.

Internt inom företaget har man också i en partsammansatt LME/HF-grupp ingående diskuterat frågan om det nya ID-kortet.

I gruppen har representanter för tjänstemännen och arbetarna starkt hävdad tanken på ett enda kort för flera användningsområden.

Det nya ID-kortet blir alltså mindre än nuvarande kör- och ID-kort. Det kommer att finnas i både liggande och stående format.

Stående kort

Av vad som hittills framkommit talar mycket för att vi får ett stående kort. Främst kanske därför att det är lättare att läsa och hantera, när det ska bäras synligt på bröstet.

I vilken omfattning kortet under arbetstid ska bäras synligt är ännu inte helt avgjort. Men i datacentraler, på utvecklings- och konstruktionsenheter samt i andra lokaler med konfiden-

tiell verksamhet, kommer man i varje fall att behöva bära kortet synligt.

Det nya kortet bedöms också kunna öka samhörighetskänsla och företagsanda, när det bärs på bröstet. – Det är omvitnat från alla andra företag som infört den ordningen, säger Hans Wermdalen.

På kortet, ska enligt standarden, finnas innehavarens foto, namn, namnteckning, personnummer och kortnummer samt giltighetstid.

Företagets logotype (märke) placeras vid sidan av fotot, där också kan anges inom vilken LME-anläggning innehavaren arbetar.

Kortet kan dessutom vara maskinellt läsbart, vilket i vårt fall innebär att en magnetrand återfinns på kortets baksida. På magnetranden inkodas system- och löpnummer, som kan läsas i särskilda terminalutrustningar.

Främst legitimation

I jobbet kommer det nya ID-kortet i första hand att kunna användas för legitimation bl a i våra portar och receptioner. Om och när dessa är obemannade kan inpassering ske via passagekontroll-terminaler. Där avläses magnetkoden maskinellt och jämförs med data-lagrade behörighetsuppgifter.

Den rutinen är också aktuell för passagekontroll vid

- Så här kan det nya ID-kortet för anställda vid LM Ericsson komma att se ut.
- Formatet är det samma som för vanliga kontokort – dvs 54 x 85 mm. Här visas ett stående kort, men liggande finns också.
- Kortet finns i färg eller svart/vitt.



slutna enheter inom våra anläggningar.

I vissa fall, främst på icke ordinarie arbetstid, måste man av säkerhetsskäl även slå in en personlig kod på en knappats.

Ersätter stämpelkort

Men det finns även andra tänkbara användningsområden. Kortet passar t ex in i det nya LMS-systemet för central tidredovisning (CTR). Ett system som på sikt är tänkt att ersätta våra nuvarande stämpelkort och stämpelur.

Man kan också betjäna sig av det i dataterminaler med särskild behörighetsutrustning och kan på så sätt tillgodose krav på identifiering av terminalanvändare i datakommunikationsnät.

Intendenturavdelningens önskemål, om att lättare kunna identifiera personal med "fri lunch" och ge ännu bättre service, kan också komma att lösas med det nya kortet.

Däremot är det knappast troligt att kortet kommer

att ersätta eller kombineras med t ex bankomat- eller kontanten-korten.

Projekt Älvsjö

I koncernföretagsnämnden informerades vidare om att ett pilotprojekt med det nya kortet ska genomföras vid Älvsjö-anläggningen i Stockholm.

Det är för att få fram olika kombinationsmöjligheter och se till att de tekniskt/ekonomiska lösningarna blir så bra som man kan önska sig.

Underlaget från Älvsjöprojektet ska också ligga till grund för hur kortet ska användas vid övriga svenska anläggningar.

Standardiseringskommissionen (SIS) kommer att utse en certifieringsgrupp med representanter från näringslivet, banker och rikspolisstyrelsen för att godkänna korttillverkare och utfärdare (bl a LME).

Planeringen vid SIS innebär att man i skrivande stund kan räkna med att korttillverkarna börjar leve-

MAGNETRAND ▶



Det nya ID-kortets baksida.

rera de nya ID-korten om 1 oktober.

Före årsskiftet

Det medför att Personalavdelningen, som ska uppladda korten, kanske kan

börja dela ut de nya ID-korten till anställda vid anläggningarna i Stockholm före årsskiftet.

Först nästa år kan det således bli aktuellt att införa korten vid övriga enheter. Bland dotterbolagen ligger

RIFA och ELLEMTEL främst i planeringen.

Om – mot förmodan – passagekontroll- eller datoriserade tidregistreringssystem införs innan de nya ID-korten kan levereras, har de två största korttillverkarna

lovat att tillhandahålla interimkort med enbart magnetremsa.

Hur de nya korten kommer att användas på LME i framtiden kommer från fall till fall att avgöras i förhandlingar mellan företaget och de olika fackliga organisationerna.

Till sist kan det vara värt att notera att våra nya dotterbolag Datasaab och Autotank jämte LMS redan nu säljer och marknadsför avancerade system där transaktionskort/ID-kort läses maskinellt. Tex när det nya kortet eventuellt ersätter våra traditionella stämpelkort etc.

Göran Hannerz

Med hjälp av det nya ID-kortet kan man använda sig av tex den här typen av obemannad passagekontroll vid Ericssonanläggningarna. Det innebär en terminal för passagekontroll dels med kortläsarenhet med knappats, dels med elektronikenhet. Det är ett datorbaserat system som tagits fram av dotterbolaget LMS. ID-kortet skjuts in i en springa nedtill.



UNDERHÅLLSKONFERENSEN

Årets underhållskonferens, som skulle ha hållits på Stockholmsmässan i Älvsjö den 11–15 maj, uppskjöts på grund av arbetsmarknadskonflikt. Nytt datum är måndagen den 31 augusti – fredagen den 4 september. Plats och program är detsamma.

Konferensen behandlar underhåll av telekommunikationsutrustningar. Deltagare är de nordiska teleförvaltningsarna.

KABELFÖRETAG AVYTTRADE

Kabmatik AB i Vällingby (Stockholm) och I Bager & Co AS i Glostrup, Danmark, förvärvades under 1974–75 av Sieverts Kabelverk AB (SKV). Företagen har tillverkat kabelmaskiner och huvudsakligen arbetat på den internationella marknaden.

Utvecklingen under senare år har varit mindre gynnsam. Detta har gjort att SKV nu avyttrat företagen. Köpare är finska Nokia.

I samband med försäljningen har ett licensavtal tecknats mellan SKV och Nokia, vilket ger Sieverts Kabelverk licensintäkter under en 5-årsperiod.

ERICSSON REVIEW

År 1924 började LM Ericsson utge den tekniska tidskriften Ericsson Review. Idag, 57 årgångar senare, framstår ER som en påkostad tidskrift i färg där LMEs system och anläggningar presenteras av såväl moderbolagets egna experter som utomstående.

Personerna bakom ER är LMEs tekniske direktör, Gösta Lindberg (ansvarig utgivare), Gösta Neovius (redaktör) samt Folke Berg (redaktion). Den kommer ut fyra gånger om året på fyra språk – engelska, svenska, spanska, franska – och har en upplaga på ca 15 000. Teleförvaltningsrunt om i världen samt sak-

avdelningar får ER gratis medan privatpersoner kan prenumerera på den för 50 kronor + moms om året. Redaktionens adress är 126 25 Stockholm, telefon 08/719 4036.

Sommarnumret utkommer månadsskiftet juni/juli och innehåller bl a artiklar om

- elektronikkretsar
- signalsystem för järnvägar
- AXE 10 som förmedlingsstation
- centralt expertstöd för underhåll och installation av telestationer

AVTAL MED TELEVERKET

LM Ericsson och televerket har tecknat ett avtal inom området standardisering. Samarbete inom området har dock pågått under många år.

Det sker inom ramen för EUA-samarbetet och följer då de regler, som gäller för denna verksamhet. Syftet är att tillsammans med EUA utveckla de för EUA-verksamheten nödvändiga standarderna.

Samarbetet sker även direkt mellan LME och televerket och har hittills baserats på underhand träffade muntliga överenskommelser.

STANDARDNYTT nr 31 (April 1981), vilken utges av LMEs Standardiseringsavdelning, ägnar numret helt åt det nya avtalet.

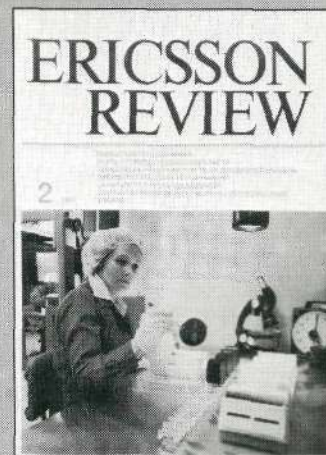

Vem gör nya TRYGGHETSTELEFONEN?

Många har hört av sig till KONTAKTEN och frågat vem inom Ericssonkoncernen som har utvecklat och säljer den nya TRYGGHETSTELEFONEN, som vi presenterade i förra numret av tidningen.

Det är LMS (LM Ericsson Telemateriel AB) som svarar för framtagning och marknadsför trygghetstelefoner. Man har nu fått vind i seglen med försäljningen av den nya produkten här i Sverige.

Drygt 20 kommuner har redan köpt kompletta anläggningar med LMEs trygghetstelefoner, vilka placerats ut hos ensamboende pensionärer, handikappade och andra som för kortare eller längre tid kan behöva ha tillgång till ett hjälpmedel av det här slaget för personlig säkerhet. Sammanlagt är nu mer än 300 trygghetstelefoner i dagligt bruk runt om i Sverige.

IN MEMORIAM

KLAS BEHR

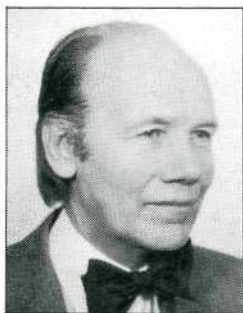

En kär vän och medarbetare, **Klas Behr**, har lämnat oss och det kan vara på sin plats att erinra om hans gärning, som nästan helt utfördes inom Ericssonkoncernen.

Klas Behr föddes den 27 januari 1920 i Sköllersta. År

För att kunna ge också privatpersoner möjlighet att skaffa sig ett personligt skydd hemma, så har LMS nu etablerat samarbete med Securitas, som ju har larmcentraler för mottagning och behandling av larm utbyggda över hela landet.

Det innebär att en privatperson nu antingen kan köpa eller hyra en lägenhetsutrustning från Securitas och abonnera på tjänsten med larmmottagning, eventuella uttryckningar etc.

1939 anställdes han vid Kungl Marinförvaltningen, men övergick i juni 1945 till SRA där han – med ett kortare avbrott (Stockholms Örlogsvarv maj 1948 – april 1950) arbetade ända fram till juni 1974. Klas Behr övergick då till Transvertex, där han vid sin död var teknisk chef.

Klas Behr har under hela sitt liv haft tekniska arbetsuppgifter; under tiden 1950 – 1964 arbetade han företrädesvis med bärbara radiostationer inom VHF-området. De mest betydelsefulla projekten under denna tid var Ra 120 och Ra 140 för försvaret. Specifikationerna, uppbyggnaden och de tekniska lösningarna kom till mycket stor del till stånd genom personliga arbetsinsatser av Klas Behr. Ra 120 fick stor betydelse för SRAs utveckling.

År 1965 startades en enhet för medicinsk elektronik med Klas Behr som chef. Särskilt stor betydelse fick ett avancerat patientövervakningssystem, Medivision, som innebar ett för sin tid stort framsteg genom att åskådligt på bildskärmar återge medicinska kurvor och text.

Klas Behr övergick i april 1972 till en befattning, som innebar ansvar för produktutvecklingen inom två produktområden, bl a innefattande den medicinska elek-



"Hjälp, jag har så'n yrsel..."

troniken samt personsökare.

Under sin tid vid Transvertex var han tekniskt ansvarig för uppbyggnaden av företagets helt nya produkt-sortiment, som i högsta grad bygger på de senaste tekniska framstegen inom bl a mikroprocessor-området. Arbetet ställde stora krav på att snabbt sätta sig in i och tillämpa avancerad teknologi.

Klas Behrs verksamhet vid SRA och Transvertex täckte ett mycket brett fält. Arbetet har inneburit projektledning och arbetsledning av omfattande projekt, teknisk verksamhet inom många områden av elektroniken och i många fall också finmekaniskt konstruktionsarbete. Det har fordrats ett intimt samarbete på olika nivåer och Klas Behrs kreativitet, förmåga att tränga in i nya tekniska områden, hans omfattande kunskaper – även utanför den dagliga tekniken – och rent mänskliga egenskaper har spelat en stor roll för en framgångsrik verksamhet och gjorde honom uppskattad av arbetskamrater och vänner. Han var icke en stridens man utan föredrog att lugnt och sakligt övertyga andra genom tyngden av sina argument.

Låt oss bevara hans minne i våra hjärtan.

Tor Wiegert, SRA/DF

NILS BERGGREN



Direktör **Nils Berggren** har avlidit. Han var född 1909 i Orsa.

Nils Berggren blev fiskal i Svea hovrätt 1936. Han var under åren 1943–53 ledamot i Sveriges advokatsamfund, från 1948 som delägare i Alrutz advokatbyrå. Vid pensioneringen 1976 var han verkställande direktör i Industrivärden.

Nils Berggren har haft ett flertal styrelseuppdrag bland annat i AGA, SCA, Fagersta AB, Svenska Handelsbanken och i LM Ericsson.

I LME invaldes han som styrelsesuppleant 1965, blev ordinarie ledamot 1976 och avgick för två år sedan.

Flera årskullar av koncernens guldmedaljörer kom han i kontakt med som medaljutdelare. Sista gången detta skedde var 1977, när 369 medarbetare medaljerades i Stockholms Stadshus.

SKOLHARMONI..



Forts från sidan 19.

skolan, i åldrarna 7-13 år, berättar Torbjörn. Barnen går i fyra klasser; en sammanslagen 1+2:a, en 3:a, en 4:a och en sammanslagen 5+6:a. Dessutom finns förskolan för 5-6 åringar, och lekskolan som föräldrarna driver på eget initiativ för 2-4 åringar. Från 7:e klass går ungdomarna i internationella skolan i Riyadh, Jeddah och Dammam.

I Dammam har barnen tidigare fått svenskundervisning i campen som komplement till lektionerna i internationella skolan, en JV-service som nu har slopats på grund av alltför få elever. JVs svenskskola i Jeddah upphör denna sommar av samma orsak. Barnen får gå i Skånska Cementskola, som ligger förhållandevis nära JV-campen. Riyadhskolan blir kvar i JV-campen, men minskas i höst med en klass på grund av färre antal elever. Det sker genom att fler klasser slås samman. Undervisningen blir densamma, men med helt ny uppsättning lärare. Den hitillsvarande lärarstaben återvänder till Sverige.

- De gångna tre läsåren har varit underbara, säger Torbjörn. En oförglömlig upplevelse för en stressad lärare från Sverige. Inga sociala problem i barnens värld att tampas med, inget onödigt sittande i sammanträden som ödslar tid. Och små klasser har vi haft, mellan 10 och 18 barn per klass mot 20 och upp till 30 hemma i Sverige. Det betyder oerhört mycket. Vi lär känna varje barn ingående, vi kan ägna oss åt varje elev. Dessutom umgås vi ju också "privat". I en koloni där alla bor i samma camp stöter man ju på varandra dagligen, sportar tillsammans, gör utflykter osv. Tala om att få kontakt med sina skolbarn och deras föräldrar!

- Därtill får barnen faktiskt fler undervisningstimmar per vecka här än i Sverige. Det beror på att vi kan ge engelsk undervisning redan från första klass, och slöjd i samtliga klasser. Sânt har man inte råd med i Sverige, där lektioner i engelska och slöjd ges först från tredje klass.

- Ytterligare en fördel är att barnen här får sammanhängande skoldagar; inga håltimmar som tyvärr är så vanliga där hemma. Och barnen har nära hem, det tar inte mer än 5 minuter att gå till den längst bort belägna villan i campen.

Resultatet av dessa fördelar: mer harmonisk skolgång för barnen, mer individuell undervisning, klart bättre resultat än genomsnittet i Sverige.

- Det blir kanske lite svårt att återanpassa sig till skolförhållandena där hem-

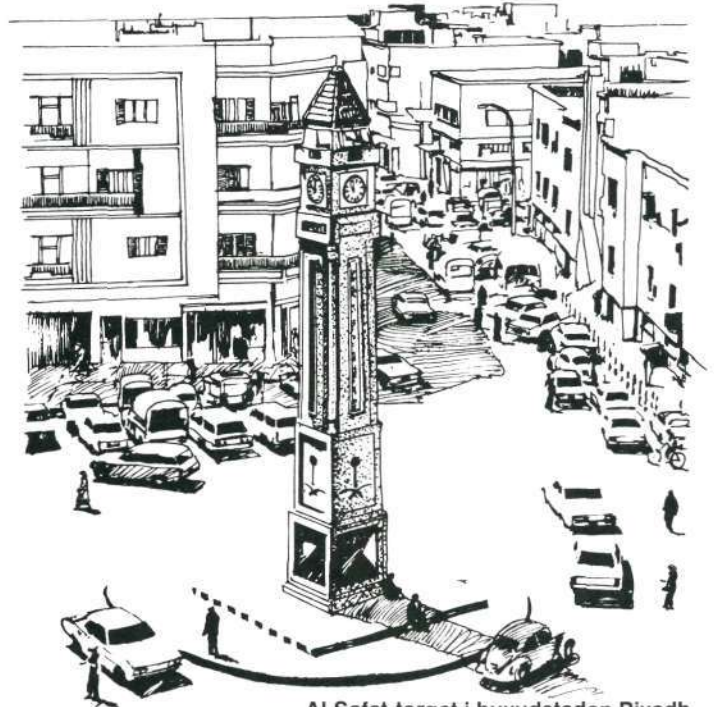

Al Safat-torget i huvudstaden Riyadh.

ma igen. Både eleverna och vi lärare har blivit "bortskämda" här, konstaterar Torbjörn som med familj nu

återvänder hem till rektorsjobbet i Uppsala.

Stig Johnson, LME/Saudi

SOMMAR-VÄV

Det långa ordet med bokstäverna O och N uttrycker en känsla som betyder väldigt mycket för tex Ericssonkoncernens verksamhet och relationer människor emellan.

Sedan du hittat detta förnämliga ord är det bara att väva vidare enligt regeln, att samma siffra alltid motsvarar samma bokstav.

Tjugofem priser delar vi som vanligt ut. Men den här gången blir det inte enbart grammofonskivor utan en mera varierad priskonfekt.

Lösningar med namn, tjänsteställe och adress ska vara KONTAKTEN tillhanda senast den 1 augusti.

Adress: KONTAKTEN, Box 32 073, 126 11 Stockholm. Internt: LME/HF/Dbi, rum 6133. Märk kuvertet "Sommarväv".

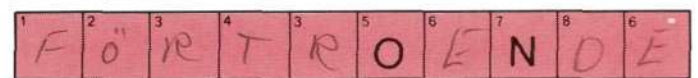
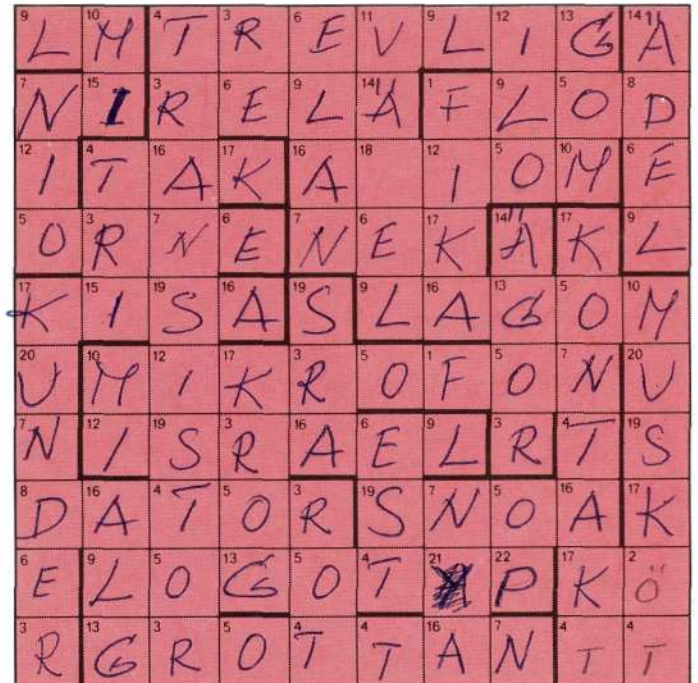

Namn:

Tjställe:

Adress:

Postanstalt:

607330/9



Praktiska övningar i telefonistkunskap på den nationella stationen i Alger

'SNABBJOBBS' i Alger

Margaretha Nilsson – i vardagslag på LME/HFs växel – har återigen varit ute och instruerat telefonistnoviser i ett afrikanskt land. Den här gången fick flickor i Algeriet intensiv undervisning under ett par veckor. Men Margarethas berättelse handlar inte så mycket om jobbet utan mera om väskryckning i Alger och turerna kring utredningen av brottet. Margaretha skrev om ett uppdrag i Nigeria i KONTAKTEN nr 2 i fjol.

Efter att ha passerat tull och passkontroll på Arlanda sitter man i hallen och väntar på startutrop. Jag tittar mig omkring. Planet

607333/10



En beslöjad Margaretha...

ser ut att bli fullt. Det är kanske tio kvinnliga passagerare, och de flesta är i sällskap med "sina män". Tanken slår mig; vi skriver idag 1981 och har i vårt land en lag om jämställdhet. Varför är det då så få kvinnor på väg ut på uppdrag?

Algeriet är ju ett dominant manssamhälle. På telefonstationerna är det dock endast nattetid som telefonisterna är manliga. Under dagtid betjänas stationerna uteslutande av kvinnor. Kvinnor som säkerligen inte är representativa för den algeriska kvinnan i gemen. Många kom i alla fall till jobbet iklädda den för arabkvinnor så typiska

slöjan. När man frågar varför de bär slöja, är svaret alltid detsamma, tradition och vana!

I en stad som Alger med sin starka biltrafik förvånar det mig, att det inte händer flera olyckor på grund av slöjorna. Ofta täcker de hela ansiktet med bara ett öga synligt. Och utan att ens vrida på huvudet kliver kvinnorna rätt ut i gatan.

På den nationella telefonstationen, där jag hade min arbetsplats, är medelåldern på "flickorna" väldigt låg. Detta påstås bero på att nationen är ung, och att det före självständigheten var få kvinnor som arbetade utanför hemmet. Flera av kvinnorna var ensamstående med barn, andra var gravida.

Att bli bjuden till ett algeriskt hem är en stor upplevelse. Det hände mig flera gånger både i Oran och Alger. Nationalrätten "couscous" (krossat vete, förvällt med lammköttssås och grönsaker) bjöds jag på och den smakade alldeles förträffligt.

Vanligt är att en måltid består av fyra rätter. En "normalsvensk" behöver således inte gå hungrig från bordet. Vårdinnan sitter – enligt sed – inte med vid bordet utan passar upp hela tiden.

En upplevelse av helt annorlunda slag är att bli bestulen. Weekenden infaller här torsdag-fredag. En torsdagsförmiddag bestämde jag mig för att ta en promenad ned till den centrala delen av Alger. Med pengarna i en handledsväska gav jag mig iväg. Bara några hundra meter från hotellet kommer en pojke springande bakifrån och rycker väskan ifrån mig.

Hur reagerar man i ett sånt här läge? Jo, man skriker förstås. Men vad hjälper det! Pojken är ju redan långt borta och med honom mina pengar. Jag återvänder till hotellet och får lyckligtvis genast telefonkontakt med **Gunnar Håkansson**, chef för LMEs tekniska kontor i Algeriet.

Forts på sidan 23.

SKOLHARMONI i Saudi

607333/11

En höstdag 1978 klev Torbjörn Johansson, rektor från Uppsala, av flyget i Riyadh med två stora resväskor fulla med böcker, ett exemplar av varje lärobok för klasserna 1–6. Hundra kilos övervikt! Han skulle starta en svensk skola för LM-barn i Saudi-Arabien i huvudstad Riyadh.

– Jag hade redan i juni beställt allt undervisnings- och övrigt skolmaterial i Sverige, men fick i sista stund en misstanke om att skeppningen kunde bli försenad. Det var en tursam ingivelse; skeppningen anlände först i december, cirka två månader efter skolstarten. Till dess fick vi lärare försöka klara undervisningen med vad vi hade, vilket var medtagna böcker och i övrigt ingenting. Jag och min fru tillbringade kvällar och delar av nätter på JVs (Joint Venture) kontor inne i Riyadh, där vi fotostatkopierade böckerna för barnen.

Historien ger en glimt av den nybyggaranda som rådde i början av det stora saudiska telefonprojektet. Improvisationer och långa ar-

betsdagar fick kompensera startsvårigheterna inom alla sektorer av projektet, inklusive kravet på skolundervisning efter kursplanerna, med eller utan skolmaterial.

– Förutom mina böcker hade vi skolhus färdigt, skolbänkar och arbetsugna barn. Pennor, radergummin, skrivblock, skrivböcker, läroböcker, kartor osv – allt saknades. Men vi hittade en affär i Riyadh som var relativt välförsedd. "Skelettfären" kallad för att det hängde ett skelett innanför dörren. Vi nästan tömde den affären på utensilier för att barnen skulle få något att arbeta med. Skolan skulle igång på utsatt dag – basta!

Det ordnade sig, och nu är det stor skillnad på förhål-

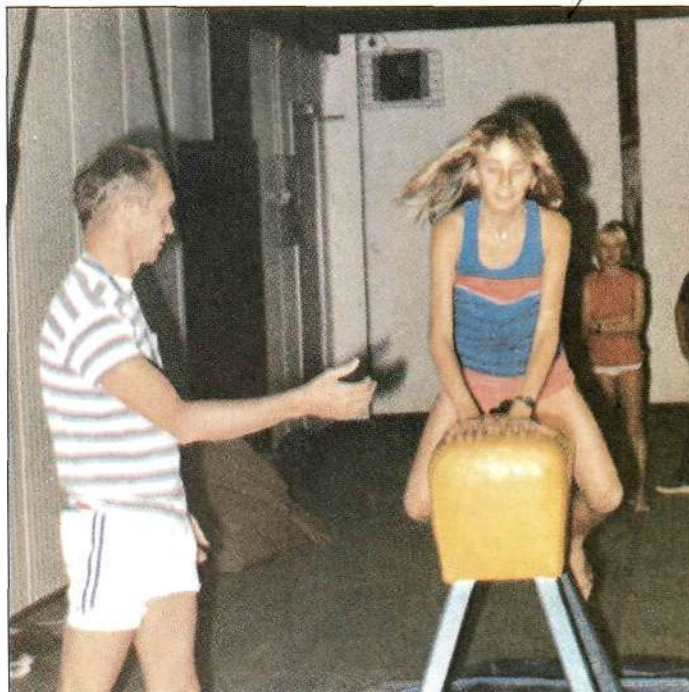

En välutrustad gymnastiksal finns i svenskskolan i Riyadh-campen. Här är rektor Torbjörn Johansson beredd på att ta emot en plinthoppande LME-flicka.

landena. Skolan har varit igång snart tre läsår och har minst tre år till framför sig. Den omfattar två halvår; en holländsk och en svensk med

607333/12

lika många klasser och ungefär lika många elever.

Som nämnts bedrivs den svenska skolans undervisning helt efter skolöverstyrelsens kursplaner, men med råge. Vi skall återkomma till det.

Skolan ligger i den stora JV-campen, 25 kilometer utanför Riyadh. Den bestod först av en huslänga, men utökades redan 1979 med ytterligare en länga för förskolor, bibliotek och slöjdsal, samt med en separat liten byggnad för lekskola. Detta naturligtvis beroende på det snabbt växande antalet skolbarn, ca 100 elever som mest.

– Vi har nu ett 50-tal skolbarn i svenska delen av

Forts på sidan 17.



– Små klasser har vi med mellan 10 och 18 barn. Vi kan ägna oss åt varje elev och det betyder oerhört mycket, säger rektor Torbjörn Johansson.



De bästa resultaten från KCM i badminton, bordtennis, simning och bowling återfinns på sidan 23.

Segervind i Norrköping för KARLSKRONA och SÖDERHAMN

En fin idrottshelg var det för Ericssonkoncernen månadsskiftet mars/april i Norrköping. Två KCM avgjordes med extra stor framgång för LME i Karlskrona i badminton och för Söderhamn i bordtennis. Nio KCM-titlar spelade de hem, resterande fem svarade LME/HF

Norrköping (KONTAKTEN). Av vår almanacka framgick det med all tydlighet, att den här helgen ägnade sig merparten av befolkningen åt att skruva fram sina klockor till sommartid. Men flanörer på promenad utanför de stiliga Mässhallarna i Norrköping påstod alldeles bestämt, att just i dagarna kom våren till stan! Vi visste varken ut eller in och inte blev vi direkt lugnare av "väderle-

ken" inne i hallarna. Där svepte nämligen såväl sydliga som nordliga byar fram över banorna. Ja, de senare nådde stundom upp i full orkanstyrka...

Nej, det här är inte någon sammanställning av marsvädret i SMHI-staden Norrköping, utan mer ett sätt att försöka beskriva de styrkeförhållanden som präglade 1981 års KCM i badminton och bordtennis. Det var nämligen från de här angivna väderstrecken som det "bläste värst". I rättvisans namn ska dock sägas att det på damsidan i badminton ibland kantrade över mot öst.

Repris

De som anmält sig till KCM i badminton hade i bästa fall två speldagar att slå sig igenom. Närmare 190 matcher skulle spelas innan tillställningen var över. Allt

Karlskronaiten Gunnar Sahl-näs spelade övertygande hem KCM-titeln i badminton. Finalen mot Rifas Peter Kotlinski gav segersiffrorna 15-8, 15-2. Men siffrorna ljuger; det var faktiskt en mycket spännande och bra match!

samt SKV i Sundbyberg för.

Lennart Nilsson från LME i Ingelsta bevakade mästerskapen tillsammans med fotografen Petr Zaträpalek, även han LM-are i Norrköping.

klaffade bra och vi bjöds på relativt välspelade och spännande matcher.

I herrsingeln var regerande mästaren Gunnar Sahl-näs (LME/KA) klar favorit. Redan i inledningen stötte han dock på duktige Tommy Larsson (LME/HF), och man undrade förstås om blekingen skulle gå på en skmina. Nej då! Gunnar klarade av Tommy med siffrorna 15-8, 15-5. Efter den segern var det många som förstod vartåt det lutade. Och det stämde - den sydliga vinden höll i sej fram till finalen där Peter Kotlinski (RIF/KM) svarade för motståndet. Finalspelet knep applåder gång på gång, men ändå oväntat blev det Gunnar Sahl-näs, som med sin rutin och fina teknik avgjorde drabbningen till sin fördel. 15-8, 15-2 blev resultatet, siffror som ser ganska så klara ut. Men vi försäkrar att det var en seg fight!

Ny mästarinna

Damtiteln hamnade i Stockholm. Det såg Arja Alsmar från LME/HF till. Hon finalspelade mot arrangerande Ingelstas Erna Melin, som fick ge sej med siffrorna 12-10, 11-5. Förra upplagan av KCM såg som mäs-

tarinna Lena Byrge (LME/IN). Hon hade dock valt att tävla på annat håll denna helg. På så sätt gick förmodligen Norrköping miste om någon eller några medaljer.

Som nämnts dominerades tävlingarna till stora delar av KA-folket, åtminstone på herrsidan. Men i prislistan som återfinns på sidan 23, upptäcker man dock att på flickornas avdelning så handlade det mycket om Stockholm (HF). Men även flickor från t ex Sundbyberg och som sagt Norrköping satte färg på KCM:et.

Från norr

Några steg från "fall-skärmstennisen" hittade vi bordtennisarenan. Här var det minsann andra vindar som blåste! Till detta KCM hade nämligen SÖ-fabriken sänt en hel busslast med spelare. Man presenterade tävlingarnas åldersman, Algot Larsson, 63, och några till som kommit till Norrköping i avsikt att ta hem så mycket det gick av de titlar som stod på spel.

Och så blev det. En för- aning om vad som komma skulle, fick vi när vi stötte samman med Michael Nilsson och Göran Edberg, två sk affischnamn med meriter





Nina Hellman, LME/HF, vann KCM i bordtennis.

i långa banor. De här grabbarna spelar allsvenskt till vardags. Några dagar innan KCM hade de varit med och spelat till sig en silvermedalj i lag-SM.

– Den här resan till Norrköping tar vi som en trevlig avkoppling tillsammans med kompisarna, sade Michael.

Även Göran tyckte det var skoj att komma ut ett stund tillsammans med dem man arbetar ihop med hela veckorna.

– Fast visst är det roligt om det går vägen, vinna det vill man ju, tyckte Göran.

Propaganda

Michael Nilsson heter årets mästare. Han vann titeln genom att slå just kompisen Göran Edberg i finalen. Siffrorna skrevs till 21-17, 21-12 efter fint propagandaspel. Det syntes kanske att det här var slutet på en lång säsong, ingen av dem lade väl ner hela själen i spelet.

Göran, han fick nöja sej med juniortiteln. I finalen mötte han Mats Olsson (också LME/SÖ) och vann med 21-12, 21-14.

Att de här grabbarna var

med om att spela hem KCM i såväl lag som dubbel det hör också till historien. Liksom att även oldboystiteln hamnade i Söderhamn. Det såg ett känt ansikte till, nämligen **Kjell Risberg**, en veteran som redan tidigare har ett par KCM hemma i finrummet.

KONTAKTEN träffade Kjell strax före finalen mot **Janne Lagerström** från LME Norrköping. Kjell berättade för oss att han plågades av ett diskbräck. Men oaktat detta gick han till bordet och slog den för stunden något nervöse norrköpingsliraren med 21-15, 21-10. Bra gjort!

På spinnsidan

Här såg vi ett flertal både spännande och roliga duster utspelas. KCM-titeln gick till Stockholm och LME/HF genom **Nina Hellman**, som spelade fint och säkert hela vägen genom turneringen.

I finalen mötte Nina kända **Lisbeth Bäck** (LME

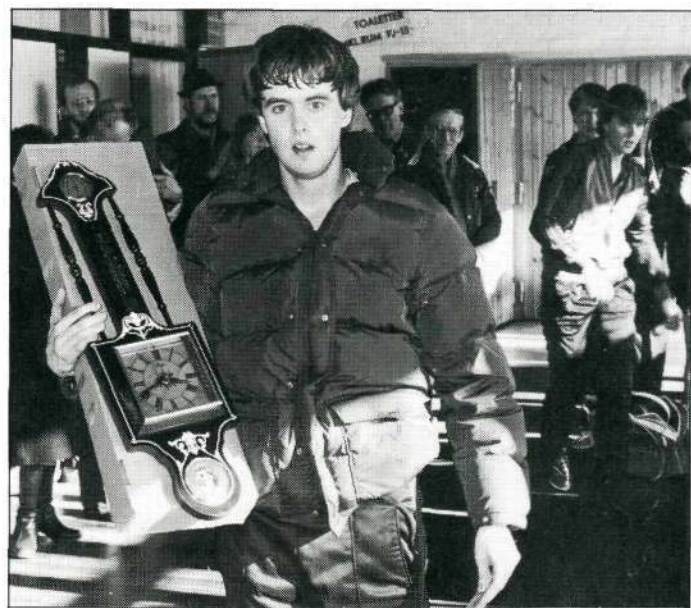

KCM-mästaren i bordtennis 1981, Michael Nilsson från LME i Söderhamn. Mycket nöjd med sin titel förstås, och mycket belåten med tävlingarna i helhet. Fina arrangemang och – fint prisbord, tyckte Michael.

/MÖ). Trots att Lisbeth lirade så att flätorna fladdrade, räckte det inte. Titeln blev Ninas efter siffrorna 21-15, 21-15.

Sammanfattningsvis var det en fin idrottshelg vi fick uppleva med ett par hundra

LM-are kämpande för allt vad tygen höll.

Alla nämnde gärna hur fint norrköpingsarrangörerna höll i trådarna, hur välordnat allt var och hur trevlig sammankomsten på lördagskvällen varit.

Klotrullarbäst: HUDIKSVALL och BORÅS

Årets koncernmästerskap i bowling 24–26 april, som arrangerades av LME IK vid Borås-fabriken, samlade totalt inte mindre än 214 deltagare. Herrarnas tävlingar kom att domineras av hemmaklubben, medan SKV i Hudiksvall genom sina damer visade att man fortfarande håller ställningen som koncernens bästa bowlarenhet.

Tävlingsledaren **Torbjörn Halling** och hans kamrater ska ha en eloge för

de fina arrangemangen. På plats fanns också KCM-generalen **Roland Karlsson**

tillsammans med **Curt Andersson** för att hjälpa deltagarna till rätta.

Koncernmästarinna för damer och tillika segrare i damernas klass I blev **Anita Edvardsson**, SKV i Hudiksvall. Hon startade med 161 på första banan, hade 775 i "halvtid" och avgjorde det hela till sin fördel i femte och sjätte serierna.

Anita slutade på 1590 vilket var 26 poäng mer än vad hennes namne **Anita Hansson** från Olofström orkade med.

På tredje plats kom ett i dessa sammanhang välkänt namn, just det **Rut Buska** från Hudiksvall med 1524.

I damernas klass II ledde **Gun Åberg**, Mölndal, efter fyra serier med 714 före **Barbro Olofsson**, Visby, 686 och **Solveig Jonsson** från Rifa i Gränna, 681. Men sedan kom Hudiksvalls **Linnea Mill** igång ordentligt. Efter en dålig start på 653 ▶



Damernas KCM togs av Anita Edvardsson från SKV i Hudiksvall. Foto: Peder Hjertén, LME/BS.

► nådde hon till slut 1428 eller 40 pinnar mer än tvåan Gun Åberg. Barbro Olofsson blev trea med 1371.

Damernas klass III blev en klar seger för Mölndals Seija Virkajärvi, som med resultatet 1250 lätt klarade av bra spurtande Eva Kling från SRA i Kumla.

Dubbelt Karlskrona i toppen blev det i herrarnas klass I. Segrade gjorde Gösta Andersson efter mycket jämnt och fint spel över de åtta serierna med resultatet 1608.



Från LME i Borås kommer bowlingmästaren Lennart Johansson. Foto: Tommy Löfstrand, LME/BS.

S-Å Pettersson ordnade sin andraplats genom en fin spurt på sista serien då han tog in de 51 pinnar han låg efter **Jan-Olof Johansson** från X/I i Göteborg och med tre käglores marginal klarade hem silvret.

Årets koncernmästare för herrar blev **Lennart Johansson**, LME i Borås, i klass II. En klass som hade hela 70 startande. Lennart inledde liksom dammästarinnan något försiktigt. 760 efter fyra banor men sedan kunde ingen hejda honom.

Hans avslutande fyra serier 204, 230, 224 och 247 gav tillsammans med tidigare resultat 1665, vilket räckte fint för att bli koncernmästare.

Tvåa blev **Christer Jansson**, Mölndal, vilken genom en magnifik uppvisning på fjärde serien – 11 strikar och en spärrad åtta = 278 pinnar – gick upp i ledningen, stannade på 1628.

Tredjeplatsen tog **Hans Ehn** från LME i Bollmora hand om med resultatet 1558.

Olle Karlsson med 1496 pinnar såg till att även Katrineholm fick en klasseger genom att vinna den 62 man starka klass III för herrar.

Hans Syversson, Mölndal, 1467 och **Ulrich Vilmar**, LME/HF, 1449 tog övriga medaljplatser.

Koncernmästare i 4-mannalag för damer blev helt ohotade SKV/Hudiksvall med mer än 500 kägelpoäng till godo på Olofström. Även damernas 2-mannalag tävling gick till Hudiksvall, men här var det kamp om silvermedaljerna. Katrineholm lyckades att med 20 pinnar hålla undan för Hudiksvalls lag II medan Olofström endast var 20 poäng från bronsplatsen.

Herrarnas lagtävlingar hemfördes av arrangörsklubben före Karlskrona. I tävlingen för 2-mannalag såg Karlskrona till att lägga beslag på såväl andra- som tredjeplatsen medan SRA/Kista knep tredje platsen i 4-mannalag tävlingen.

Georg Skoog, LME/BS



Mästerskapens snabbsimmerska nummer ett, dubbla guldmedaljösen från SRA i Kumla, Elisabeth Falkkvist. Foto: Karl-Evert Eklund, LME/HF.

KUMLA kom SAM och SEGRADE

Syskonen Elisabeth och Peter Falkkvist från SRA i Kumla tog för sig ordentligt vid koncernmästerskapen i simning i Stockholm lördagen den fjärde april.

Tillsammans erövrade de fem medaljer. Elisabeth vann två guld medan Peter fick två silver och en brons. Dessutom satte Elisabeth ett suveränt koncernrekord i damernas 50 m frisim med tiden 30,2 sek. En tid som skulle ha givit henne andra plats i herrtävlingen.

De ovanligt pigga simmarna från SRA/Kumla vann också medaljstriden – de tog 12 medaljer mot LME/HFs 11. Fyra av de totalt 10 KCM-titlarna gick också till SRA/Kumla. Av de övriga lade LME/HF beslag på fem och Karlskrona på en titel.

När KCM i simning arrangeras i Stockholm brukar i allmänhet landsortsborna lysa med sin frånvaro. Enda undantaget brukar faktiskt

vara just kumlagänget.

Nu kom Kumla med tre damer och fyra herrar. Tydligt utslitliga ryggsimsspecialisten **Gunnar Rolfsen** var altmeisteren i truppen och vann givetvis ännu en mästartitel.

I övrigt fanns det bara en enda deltagare från landsorten, nämligen oldboysen **Håkan Wassdahl** från LME i Karlskrona, vilken tog en guld och en silver på två starter.

Tävlingarnas andra koncernrekord sattes av HF lag 1 i oldboysarnas lagkapp 3 × 50 m. Den nya rekordtiden blev 1.40.2 min och noterades av **Viktor Sandström**, **Olle Strömqvist** och **Ove Karlberg**.

Göran Hannerz

RESULTATBÖRS

Badminton

Herrsingel: 1) Gunnar Sahnäs, LME/KA, 2) Peter Kotlinski, RIF/KM, 3) Lan-Tian Fod, LME/ÖR. **Herrdubbel:** 1) T Andersson/J E Sandgren, LME/KA, 2) T Persson/ L G Norlin, LME/SÖ, 3) O Onselius/S Remdahl, LME/ÄL. **Herrsingel, oldboys:** 1) Bernt Olsson, LME/KA, 2) Per Widengren, SKV/SG, 3) Ingemar Köre, LME/MÖ. **Herrdubbel, oldboys:** 1) B Olsson/S Nyman, LME/KA, 2) S Sandström/P Widengren, SKV/SG, 3) R Lindqvist/L Åkesson, LME/KA.

Damsingel I: Arja Alsmar, LME/HF, 2) Erna Melin, LME/IN, 3) Ewa Lundberg, LME/HF. **Damsingel II:** 1) Berit Wuopi, SKV/SG, 2) Birgit Gustavsson, LME/KA. **Damdubbel:** 1) A Alsmar/S Ericsson, LME/HF, 2) A Jinglek/E Claesson, LME/HF, 3) E Lundberg/A L Magnusson, LME/HF.

Mixed, öppen: 1) T Olofsson/A Jinglek, LME/HF, 2) G Sahnäs/L Olsson, LME/KA, 3) T Larsson/A L Magnusson, LME/HF.

Samtliga segrare är koncernmästare.

Bordtennis

Herrsingel: 1) Michael Nilsson, LME/SÖ, 2) Göran Edberg, LME/SÖ, 3) Anders Nysäter, SRA/KI. **Juniörer:** 1) Göran Edberg, LME/SÖ, 2) Mats Olsson, LME/SÖ, 3) Jan Lindvall, LME/IN. **Oldboys:** 1) Kjell Risberg, LME/SÖ, 2) Jan Lagerström, LME/NG, 3) Rolf Ulfves, SRA/KI. **Dubbel:** 1) Edberg/Jonsson, LME/SÖ, 2) Nilsson/Pettersson, LME/SÖ, 3) Olsson/Ellgren, LME/SÖ.

Damsingel: 1) Nina Hellman, LME/HF, 2) Lisbeth Bäck, LME/MÖ, 3) Anne Clausen, LME/HF.

Lag: 1) Söderhamn, 2) Karlskrona, 3) LME/HF, lag 1.

Samtliga segrare är koncernmästare.

Simning

Frisim, 50 m. Seniorer: 1) Robert Petersen (koncernmästare), LME/HF, 28,8, 2) Robert Åberg, LME/HF, 30,3, 3) Gunnar Rolfsson, SRA/KL, 30,8. **Oldboys:** 1) Håkan Wassdahl (koncernmästare), LME/KA, 31,3, 2) Ove Karlberg, LME/HF, 32,0, 3) Olle Strömquist, LME/HF, 32,5. **Damer:** 1) Elisabeth Fallkvist (koncernmästare på rekordtid), SRA/KL, 30,2, 2) Agneta Jacobsson, SRA/KL, 38,7, 3) Ing-Marie Hermansson, SRA/KL, 41,4.

Bröstsim, 50 m. Oldboys: 1) Olle Strömquist (koncernmästare), LME/HF, 41,2, 2) Håkan Wassdahl, LME/KA, 43,7, 3) Curt Widlund, LME/BO, 44,8. **Veteraner:** 1) Bertil Noro (koncernmästare), LME/HF, 46,3, 2) Veikko Wathen, LME/HF, 48,7. **Damer:** 1) Elisabeth Fallkvist (koncernmästare), SRA/KL, 42,9, 2) Ing-Marie Hermansson, SRA/KL, 43,5, 3) Yvonne Gustavsson, LME/BO, 52,8.

Bröstsim, 100 m. Seniorer: 1) Jan Westerberg (koncernmästare), SRA/KL, 1,31,3, 2) Peter Fallkvist, SRA/KL, 1,31,8, 3) Ingemar Olsson, SRA/KL, 1,31,9.

Ryggsim, 50 m. Seniorer: 1) Gunnar Rolfsson (koncernmästare), SRA/KL, 36,2, 2) Robert Åberg, LME/HF, 38,3, 3) Peter Fallkvist, SRA/KL, 39,2.

Lagkapp, 3 x 50 m. Seniorer: Koncernmästare LME/HF (R Åberg/P Eriksson/R Petersen), 1,30,0, 2) SRA, Kumla (G Rolfsson/ J Westerberg/ P Fallkvist), 1,36,3, 3) LME, Bollmora (A Bröll/C Widlund/Y Gustavsson), 2,00,5. **Oldboys:** Koncernmästare på rekordtid LME/HF, lag I (V Sandström/O Strömquist/O Karlberg), 1,40,2, 2) LME/HF, lag II (B Noro/V Wathen/L-E Nilsson), 2,01,4, 3) LME, Bollmora (C Widlund/G Öström/T Lytinen), 2,10,8.

Bowling

Herrar, klass I: 1) Gösta Andersson, LME/KA, 1608, 2) S-Å Pettersson, LME/KA, 1561, 3) J-O Johansson, LME/Gbg, 1558, 4) L-E Hansson, LME/VY, 1509, 5) Jan Wetterlund, LME/VY, 1503. **Klass II:** 1) Lennart Johansson (koncernmästare), LME/BS, 1665, 2) Christer Jansson, LME/MÖ, 1628, 3) Hans Ehn, LME/BO, 1578, 4) Roger Cederholm, SRA/KI, 1558, 5) Börje Lundqvist, SRA/KI, 1558. **Klass III:** 1) Olle Karlsson, LME/KH, 1496, 2) Hans Syversen, LME/MÖ, 1467, 3) Ulrich Vilmar, LME/HF, 1449, 4) Torbjörn Andersson, SRA/KL, 1437, 5) Jörgen Hegerstrand, RIF/GA, 1437.

Damer, klass I: 1) Anita Edvardsson (koncernmästare), SKV/HL, 1590, 2) Anita Hansson, LME/OM, 1564, 3) Rut Buska, SKV/HL, 1524, 4) Hjördis Engdal, LME/KH, 1461. **Klass II:** 1) Linnea Mill, SKV/HL, 1428, 2) Gun Åberg, LME/MÖ, 1388, 3) Barbro Olofsson, LME/VY, 1371, 4) Erna Ekvall, LME/VY, 1329, 5) Solveig Jonsson, RIF/GA, 1324. **Klass III:** 1) Seija Virkajarvi, LME/MÖ, 1250, 2) Eva Kling, SRA/KL, 1216, 3) Ingegerd Hyllemar, SRA/KI, 1144, 4) Anna Fagerström, LME/BS, 1143.

Herrar, 2-mannalag: 1) Borås I, Schoultz/Johansson (koncernmästare), 3158, 2) Karlskrona I, Johansson/Andersson, 3080, 3) Karlskrona II, Pettersson/Pettersson, 3039. **4-mannalag:** 1) Borås, Schoultz/Johansson/Halling/Grahn (koncernmästare), 6191, 2) Karlskrona, Johansson/Andersson/Pettersson/Pettersson, 6124, 3) SRA, Kista, Carlgren/Cederholm/Lönnqvist/Wiberg, 5913.

Damer, 2-mannalag: 1) SKV, Hudiksvall I, Edvardsson/Buska (koncernmästare), 3114, 2) LME, Katrineholm, Engdahl/Andersson, 2870, 3) SKV, Hudiksvall II, Henriksson/Mill, 2858. **4-mannalag:** 1) SKV, Hudiksvall, Edvardsson/Buska/Henriksson/Mill (koncernmästare), 5972, 2) LME, Olofström, Hansson/Lundholm/Lindblad/Markström, 5428, 3) LME, Visby, Olofsson/Ekvall/Larsson/Nordberg, 4970.

'SNABBJOBBS'...

Forts från sidan 18.

Vi följs åt till poliskon-toret för att rapportera stölden.

Poliskommisarien frågar var stölden ägt rum. Jag visste inte namnet på gatan, men sa att om han hade en karta över Alger, så skulle jag visa honom platsen. Någon karta fanns förstås inte. Då var jag bättre utrustad och visade platsen för brottet på en medförd karta

från Stockholm.

Efter anmälan fick jag order om att infinna mig på polisstationen på lördag morgon klockan åtta. Jag blev då förd till ett rum längst in i stationen. Så började förhöret.

Alla vanliga frågor, som när, var, signalement osv, men också frågor om min fars namn, min mors namn och hur många barn jag hade. Säkert 10 kopior skrevs, men ingen till mig. Jag ville ha en, men det var omöjligt.

Efter 1½ timme var jag

äntligen åter på telefonstationen och berättade om mina upplevelser. Telefonisternas chef madame **Bena-koche**, chauffören och telefonisterna kände väl till polisens rutiner. De sa att visst skulle jag ha en kopia. Madame ringde till polisstationen och fick besked, att klockan tre skulle jag få komma och hämta en kopia på min anmälan. En av telefonisterna följde med, men efter 1½ timmes väntan var kopian inte klar. Det skulle den bli strax före klockan

sju på kvällen. Min telefonistkollega bodde intill och hämtade den åt mig. Tack och lov!

Efter denna för mig nya erfarenhet fick jag höra, att många LM-are på besök i Alger på ett eller annat sätt blivit bestulna. Gärningsmännen går oftast fria, speciellt när det rör sig om "snabbjobb" som i mitt fall. Så var på din vakt och håll stadigt tag i pengar och pry-lar! Råder

Margaretha Nilsson

KONTAKTEN
Box 32 073
126 11 STOCKHOLM
telefon 08/719 2048
LME/HF rum 6133

Ansvarig utgivare:
Nils Tengberg

Redaktör:
Bert Ekstrand

Utkommer med
6 nr per år

I redaktionen:
Göran Hannerz
telefon 08/719 3546
Lena Fieber
telefon 08/719 9301

Tryck: ESSELTE
ROTOGRAVYR AB

**Personaltidning
för LM Ericsson
med dotterbolag**



UTGIVARKORSBAND

GRÄNSLÖS MUSIK...

Guantanamera. Down by the river side. Calle Schewens vals. Alla ville de sjunga sin sång när den första internationella musikaftonen hölls vid moderbolagets International Training Center (ITC) i Stockholm i början av april. Ett evenemang som blev en succé.

Över 200 utländska elever, lärare och svenska kontaktpersoner med familjer träffades vid en bit mat, sjöng och musicerade i en trivsam samvaro över nationsgränserna.

ITC utbildar årligen ca tusen elever från dotterbolag och kunder världen runt, främst Latinamerika. De stannar i genomsnitt tre månader. En del tar med sig sina familjer, vilka tas om hand av Training Welfare Center i samma hus.

– Eleverna har svårt att acceptera att det är lite stelt och trist i Sverige. Därför är det viktigt att vi gör något för att de ska trivas här, säger **Fredrik Bennich** (LME/DtKA), som lovar en upprepning av det uppskattade arrangemanget.

– En väldigt fin idé, berömmar en av eleverna, 28-åriga **Emmanuel Dickson** från Nigeria, som tycker att det är lite svårt att få kontakt med svenskarna.

– Fritiden? Jo, den ägnar jag åt sightseeing.

Lena Fieber

Spelade tillsammans gjorde från vänster Erik Tallroth (fadern arbetar på LME/X/N), Enrique Viguri (TIM i Mexiko), Karl-Anton Raid (utbildnings-avd), Olle Näslund (LME/X/K) samt, på sin 4-strängade gitarr, elvaåriga Maj Landeta från Venezuela. Foton: Karl-Evert Eklund, LME/HF.



Med sånghäftenas hjälp drogs musikkvällen igång. Närmast kameran från vänster Fued och Rita Alexandre samt Omar Cleusa Abdulmassih från Ericsson do Brasil.



REDAKTIONSOMBUD

BORÅS Georg Skoog · INGELSTA Lennart Nilsson · KARLSKRONA P-O Stenberg · KARLSTAD Ann-Britt Blomberg · KATRINEHOLM Göran Lindberg · KRISTIANSTAD Gunnar Holm · MÖLNDAL Lars Köhler · OSKARSHAMN Lars-Erik Enarsson · SÖDERHAMN Rune Kjellberg · VISBY Eva Boberg · DATASAAB Björn Byfors · LMS Thord Andersson · RIF Karin Tåktén · SKV/SUNDBYBERG Håkan Bergendahl · SKV/HUDIKSVALLEN Ulf Mickelsson · SKV/PITEÅ Jarl Sundkvist · SRA Lars Gustavsson · TCN Hans Segnestam

607333/13

607333/14